臺灣日日新報
本日八頁
編輯發行人 佐々木 齊
發行所 臺北市榮町四丁目廿番地 臺灣日日新報社

商業登記公告

[illegible]

右昭和拾貳年九月六日登記 臺北地方法院花蓮港支部

右昭和拾貳年九月拾壹日登記 臺北地方法院新竹東出張所

商業登記公告 ●合資會社支店設立 [illegible] 本店臺北市永樂町貳

產業組合登記公告 ●保證責任安坑信用購買利用組合 [illegible] 右昭和拾貳年九月拾日登記 臺北地方法院新店出張所

大阪商船 臺灣出帆

◎基隆出帆 △印郵便
門司神戸行 瑞穂丸 九月十六日前十時 / 高砂丸 九月廿日正午
香港行 香港丸 九月十?日前十時
鹿兒島、長崎、博多、北部行 河南丸 九月十六日後四時
沖繩行 ?運丸 九月十?日後四時
蘇澳、花蓮港、台東行 めなど丸 九月十?日前九時 / でりい丸 九月廿一日前九時
高雄比律賓行 かんちす丸 九月十九日後?時
西貢盤谷行 バタビヤ丸 九月廿?日午前
ダワオ爪哇行(南洋海運) ブエリボン丸 九月二十日正午
◎高雄出帆
馬公行 湖山丸 毎奇數日前十時
廣東行(高雄經由) 東洋丸 九月十五日
其他船便多數あり 臺北電話五八五〇

近海郵船 基隆出帆
門司神戸行 富士丸 九月十五日正午發 / 大和丸 九月廿一日前十時發
上海內地行 宮崎丸 九月十二日前九時發
香港歐州行 香取丸 十月七日後四時
大連仁川行 岩手丸 九月十七日前十時

辰馬汽船 出帆
桐葉丸 下旬 基隆發
宮殿丸 十八日高雄 二十日基隆發

大連汽船 基隆出帆
大連直行 山西丸 九月廿一日午前十時 / 山東丸 十月一日午前十時
基隆 高雄 臺北 電話 丸一組

貨車覆 天幕 防空用黒幕 見本進呈

台北本町 竹腰商店

強心呼吸興奮劑
強力・カンフル新誘導体
(化學名) 10アポカンフェル 1アルデヒード
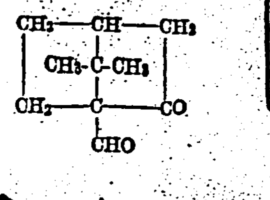
(日英米獨佛發明特許)

理研カンフェナール

財團法人理化學研究所 鈴木梅太郎博士研究室に於て研究創製せられたる「理研カンフェナール」は既知のカンフル誘導体たる オルト パラ パイ等のオキシカンフェル類より誘導せるケトン 或はアルデヒード類と異り 全く初期の抑制作用を伴はず 然も諸家臨床實驗の結果は既知のカンフル誘導体に比し一層強力なる強心作用を有する誇るべき優秀品にして下記の特長を有す

特長

①本劑は化學的純合成品なるが故に その内容及び效果は常に一定不變にして價格また低廉である
②本劑は直接心臟に働き 全く初期の抑制作用を伴はず よく心臟機能を旺盛ならしめて低血壓の場合は血壓を上昇せしめ高血壓に對しては却つて血壓を下降せしむ
③本劑は呼吸中樞を興奮せしむ 即ち呼吸困難呼吸促迫せるものに對し速かに呼吸數を減少せしめ淺薄なる呼吸を增深せしむ 且つ本劑の呼吸興奮作用は在來の呼吸興奮劑に比し優るとも劣ることなし
④本劑は体內吸收後有害なる副作用なく安全なることは既に確認されてゐる

犬の呼吸及び血壓に對する作用
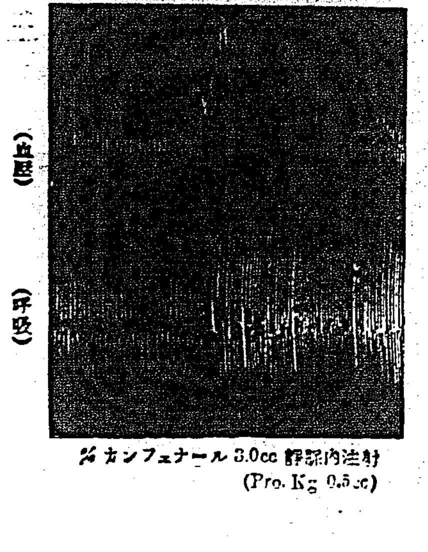

⅓カンフェナール 3.0cc 靜脈內注射 (Pro. Kg 0.5cc)

容量
1.0cc(5管入 10管入 50管入)
2.0cc(5管入 10管入 50管入)

文獻及び最近の文獻"治療及處方七月號"別冊御申越次第送呈す 但し醫家に限る

製造元 財團法人 理化學研究所
代理店 株式會社 藤澤友吉商店 大阪東區道修町
株式會社 田邊元三郎商店 東京日本橋區本町
RC12

歯痛に ソレ今治水

タバコのみの
歯磨スモカ
口にこそ色にこそ出さね 人間一皮むけば 誰かてスモカきらひなわけがない

壽屋化粧品藥店にあり定價十五錢 891

ルナヨシナ

ランプ用
ナショナル乾電池

日英米佛特許
日本特許 八八八四七號
英國特許 三八七八四四號
米國特許 二〇〇六六二〇號
佛國特許 七三二五七〇號
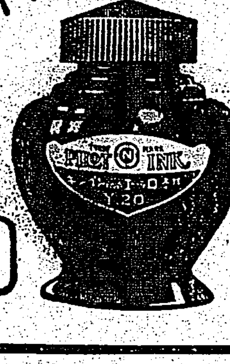
よくて廉く 高尚な色調
パイロット高級インキ
2オンス入 ¥.20

K.2
パピリオ
粉白粉 口紅 頬紅 クレーム
ずっと外國品ばかりお使ひの方 比べて下さい。

大阪堂ビル割烹學院校長 辻徳光先生(案)

(1) 鯵の赤玉ポートワイン蒸し

材料と分量【六人前】生鯵(中)三本・罐詰筍(小)二本・塩、胡椒、味の素各適宜・赤玉ポートワイン七勺・パセリ小束一把

調理法 鯵は水洗し頭を切り內臓を切取り再びきれいに水洗して尾鰭をつけた儘三枚に卸し腹骨や各小骨を抜取り塩、胡椒、味の素を振掛け數十分置き、次に筍は先の方を縦に幾つかに割り根の方は菊花の如く剝き更に小口から一、二分位に切り之も同様に塩、胡椒、味の素にて味をつけておき、別のグラタン皿又は適宜の深皿に鯵の兩端を折曲げて盛り入れ尾鰭を掲げて飾り、其前に筍を盛り合せ赤玉ポートワインを横の方から注ぎ分け蒸し器にて十五、六分間蒸し再び西洋皿に入れて進めます。

(2) 赤玉ポートワイン・ブラマンヂ

材料と分量【六人前】赤玉ポートワイン五勺・コンスターチ五勺・白砂糖十五匁・水一合五勺・牛乳一合・卵白二個分・バウダーシュガー十五匁・パセリ少々

調理法 コンスターチの中に牛乳、砂糖、水を加へて能く溶きのばし火に掛けてたへず御飯杓子で交ぜ乍ら能く煮て極く少し固い位になつた時赤玉ポートワインを注ぎ交ぜすぐ火より下しゼリー型を水でぬらし其型に詰込んで充分冷しておき、次に卵白を泡立器にて能く泡立て真白く泡立つた時バウダーシュガーを加へて尚充分攪拌してクリームの如くなつた時絞出し袋に入れ菓子皿へ体裁よく絞出して其上に先のブラマンヂを盛り込み所々にパセリをあしらひ別にスプンを添へて進めます

(3) 夏蜜柑のおいしい戴き方

材料と分量【六人前】夏蜜柑(大)三個・白砂糖三、四十匁・赤玉ポートワイン一合・卵白二個分・桜桃十八個・パセリ少々

調理法 夏蜜柑はさばいて砂糖を充分まぶして暫くおいてから台付グラスカップに小高く盛り分け赤玉ポートワインを加へ、次に卵白を充分泡立て其中に砂糖を適宜加へて尚よく攪拌して先の夏蜜柑の周圍に体裁よく掛け所所に桜桃の種を取り花型に剝いてパセリと共にあしらうて進めます。

(4) フルーツ・カクテルゼリー

材料と分量【六人前】赤玉ポートワイン五勺・バナナ三本・林檎一個・枇杷三個・スキートメロン一個・桜桃十八個・ゼラチン八枚・白砂糖七十匁・ペパーミント三勺・パセリ少々

調理法 バナナ、林檎、枇杷等の皮を剝き適宜切つて台付きのグラスカップに入れ、其上に花型に皮を剝き去り小口切りにしたスキートメロンと軸を少し切取つた桜桃とをカップより少し上に現して体裁よく盛り込んでおき、次にゼラチンを水洗し後水に浸し軟かくして水氣を去つて二合五勺程の水と共に鍋に入れ絶えず杓子にて交ぜ乍ら能く煮溶かして之を二つに分け一方にペパーミントを交ぜ少し冷してから先の果物を入れたカップに約半分位つぎ込み早く冷し固め次に殘りのゼラチンに赤玉ポートワインを交ぜて先のカップに注ぎ入れ冷し固めて所々にパセリを添へて進めます。尚果物は罐詰を用ひると四季いつでも作る事が出來ます。又手軽にするにはゼリーを赤玉ポートワインだけにします

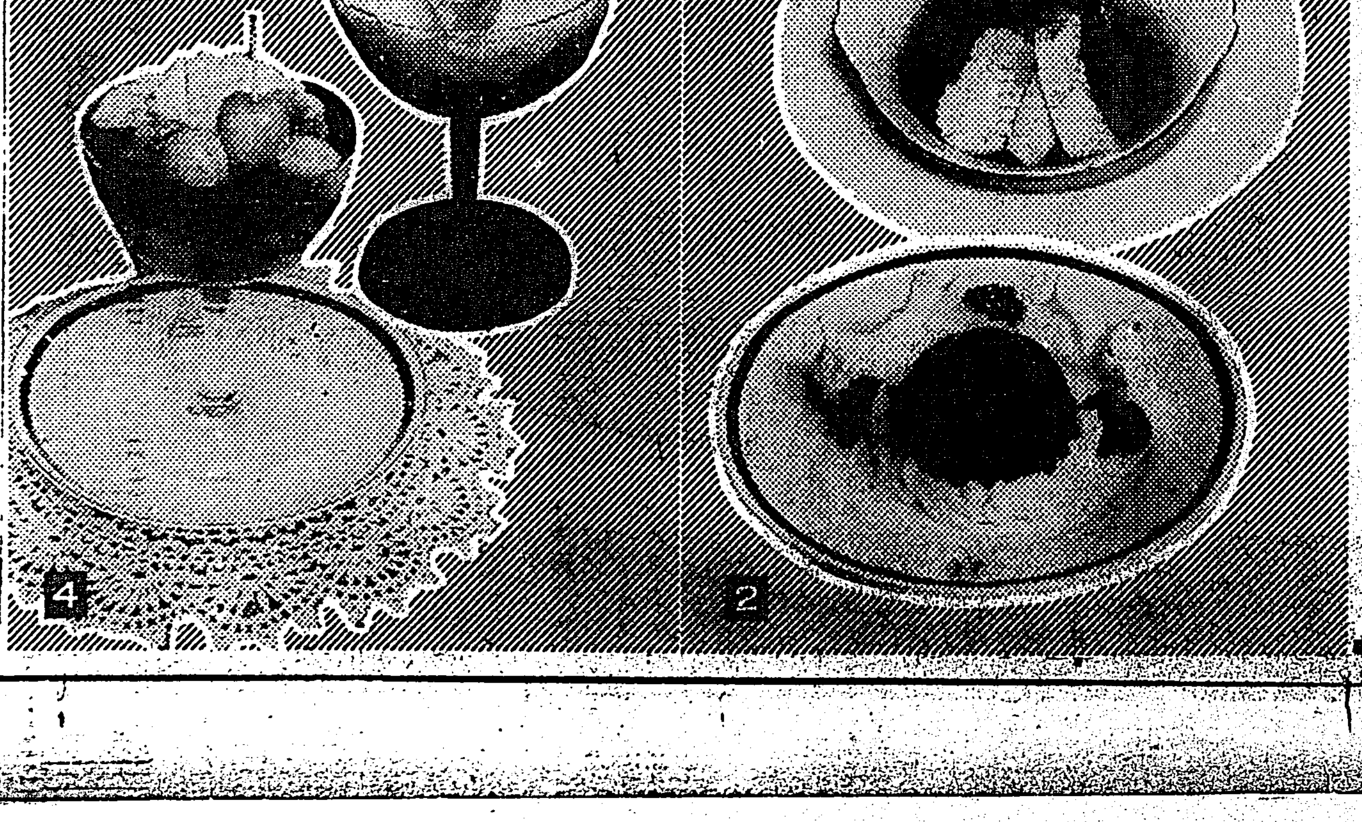

赤玉ポートワインは大變おいしくて榮養價が高いので大評判の葡萄酒です 單に滋強飲料としてだけでなく毎日のお料理にも應用下さい とても樂しい食事が出來ます それに皆様益々御健康になられます 御家庭はどんなに明るく朗らかな事でせう

政治的解決か
不安の山東軍閥
瀨踏工作を開始

【大連十二日發同盟】津浦線北段におけるわが軍事行動の進展と海州爆擊の慘禍に刺戟され山東省內民心の不安動搖は愈々現實の問題となつて來たが、それにも增して死活の岐路に置かれた韓復榘を中心とする地方軍閥の不安焦燥は愈々深刻化し來つたが、最近膠濟鐵路委員長葛光廷は韓復榘、于學忠、沈鴻烈の間を奔走し省民をその戰禍から救ふ政治的解決方策につき瀨踏み工作を開始した

私造流通劵濫發に
外國筋から抗議
國府は板挾みの苦境

【上海十二日發同盟】預金引出制限に依る通貨拂底を補ふため弁法として浙江財閥の有力者にして浙江省內に財產を有するものはその財產を擔保としてその總額までの流通劵を發行使用することを財政部の認可を得て盛んに流通せしめてゐるがその他の方面からも同樣の申請が行はれ財政の紊亂閉塞を憂慮してゐる折柄、確聞するに當地ユダヤ系財閥の巨頭サッスン氏をはじめ香上銀行、チヤータード銀行等支那幣制に最も深い利害關係を有する英國系有力者は數日前財政部に對し斯かる私造流通劵の亂發につき嚴重抗議を發した模樣である、英國としては支那通貨の紊亂は最も恐れるところで今後の情勢如何では更に積極的手段に出るものと豫想される、板挾みに立つた國民政府が如何なる態度に出るかが注目されてゐる

敗殘の敵飛行機
全く威力を失ふ
壽命は茲一、二ヶ月

【上海十二日發同盟】敵飛行機は最近再びわが陣地に連夜夜襲を試みてゐるが常に一機或は二機に止まり損害も大した威力を示さずわが地上部隊、江上艦隊の反擊に擊退されてゐる有樣である、敵空軍はわが海軍航空隊及び地上部隊、江上艦隊等の活躍に依り擊墜又は擊破されたもの百九十四機に達しその他格納庫內で爆破されたものも相當ある、支那空軍飛行機で第一線に活動可能なものは三百乃至三百五十機と推定されてゐたが既にその三分の二以上が擊破された譯である、而して支那空軍は

一、器材が總て外國製であり且つ國內にその製作工場がないため破損を修理出來ぬ

二、各國製を混用せるため機關銃その他のものも一種類が壞れると他のものを使用し得ない、且つ部分品の缺乏を來してゐる

三、操縱者の缺乏、熟練した飛行將校の數が激減しつつある

四、わが支那沿岸交通遮斷に依り燃料補給に困難を來してゐる

等の事實より非常な苦境に陷り士氣も振はず杭州では出動命令に應ぜず銃殺された飛行將校さへあり支那空軍の壽命も茲一、二ヶ月間と見られる、現在來襲の敵機は常に一、二機の少數なのは有力な飛行基地が破壞され飛行機の集結の困難なことを物語つてゐる

楊行鎭を占領
敵軍司令部に日章旗

【上海十二日發同盟】石井、田上兩部隊は空軍と協力し十一日來楊行鎭を猛擊中だつたが十二日午前遂に同地を占領し敵軍司令部高く日章旗を揭げた、目下敗走する敵を追擊中

【上海十二日發同盟】〇〇報道部十二日午後三時發表

高見、石井兩部隊は十二日午前楊行鎭北にその南北に亙る陣地線を突破し敗走する敵を楊行鎭西方地區に急追中

聚樂堡を占領
猛追して大同に迫る

【平綏沿線陽高にて十一日同盟特派員發】わが〇〇部隊は十日陽高を出發敵を猛追して西進し十一日午後一時四十三分聚樂堡の敵陣地を完全に占領した、わが軍は引續き潰走する敵を追つて大同方面に向け猛進してゐるが大同は既に三十キロに迫つた

交戰實に廿六時間
大生部隊長名譽の戰死を遂ぐ

【聚樂堡十二日發同盟】十日陽高を出發聚樂堡の敵陣地に迫つた我が〇〇部隊の左、右兩翼部隊は十一日朝聚樂堡南北山頂の堅固な陣地に據る敵の大部隊を砲擊し〇〇部隊を中心に空軍の爆擊掩護を受けつつ左右兩翼より猛烈な砲火を浴せかけ聚樂堡城壁及山頂陣地を殲滅し十一日午後一時四十三分完全に同陣地を占領した、交戰實に二十六時間、戰線四里に及び當方面に於る行動開始以來の一大激戰であつた、我が部隊は更に大同方面に向ひ潰走中の敵を追擊し十一日午後六時大同東方四里の地點に進出した、この戰鬪にて我方は大生部隊長以下二十數名の戰死傷者を出した、同部隊は父と慕ふ部隊長の戰死に激昂し殘敵を殲滅せずんば已まずと悲壯な復讐心に燃えてゐる

大同の敵を爆擊

【陽高にて同盟特派員十二日發】支那軍は平地泉、大原方面より續々大同に部隊を集結しつつあると云はれるがわが航空部隊は十一日前後十數回聚樂堡陣地及び大同を爆擊し敵に多大の損害を與へ地上部隊の進出を容易ならしめた

爆音、砲聲山谷に谺す

【陽高十二日同盟特派員發】十一日拂曉より平綏線聚樂堡前面一帶の敵陣上空に〇〇部隊機の去來頻々、我が〇〇機の爆音は地上部隊の砲声とともに山谷をこだまして壯烈なる光景を呈してゐる

縣城二つを占領

【陽高にて十二日同盟特派員發】〇〇部隊は宣化、懷來攻略以來疾風迅雷の如く西縣作戰に進擊し天鎭、西河營の支那軍を擊破し十一日夕[illegible]の要衝陽縣城を占領し東、北兩門より堂々入城し日章旗を高く掲へした

包圍攻擊で敵は覆滅

【陽高にて同盟特派員十二日發】陽高縣城の激戰に決死隊として敵の手榴彈を浴び四丈餘の城壁を人梯子を組んで攀ぢ登り、城壁上にあつた支那兵五百を突倒し蹴倒し遂に東門を爆破して友軍の進路を開き、陽高縣城一番乘りをした[illegible]十河南部隊は[illegible]以下二十六名の戰死者、小林大尉以下百六十三名の負傷者を出した

【[illegible]同盟特派員十二日發】[illegible]縣城南方の堅陣に據つて頑強に抵抗しつつあつた支那軍[illegible]は[illegible]部隊の包圍攻擊に依り殲滅された[illegible]走した支那兵[illegible]の殘骸を[illegible]、わが方の損害僅少である

楊子崗附近の敵を爆擊

【〇〇根據地十二日發同盟】[illegible]部隊は十一日午後四時より二時間に亙り〇〇機〇〇台連隊にて楊子崗[illegible]行つた、我が[illegible]なる爆擊に[illegible]

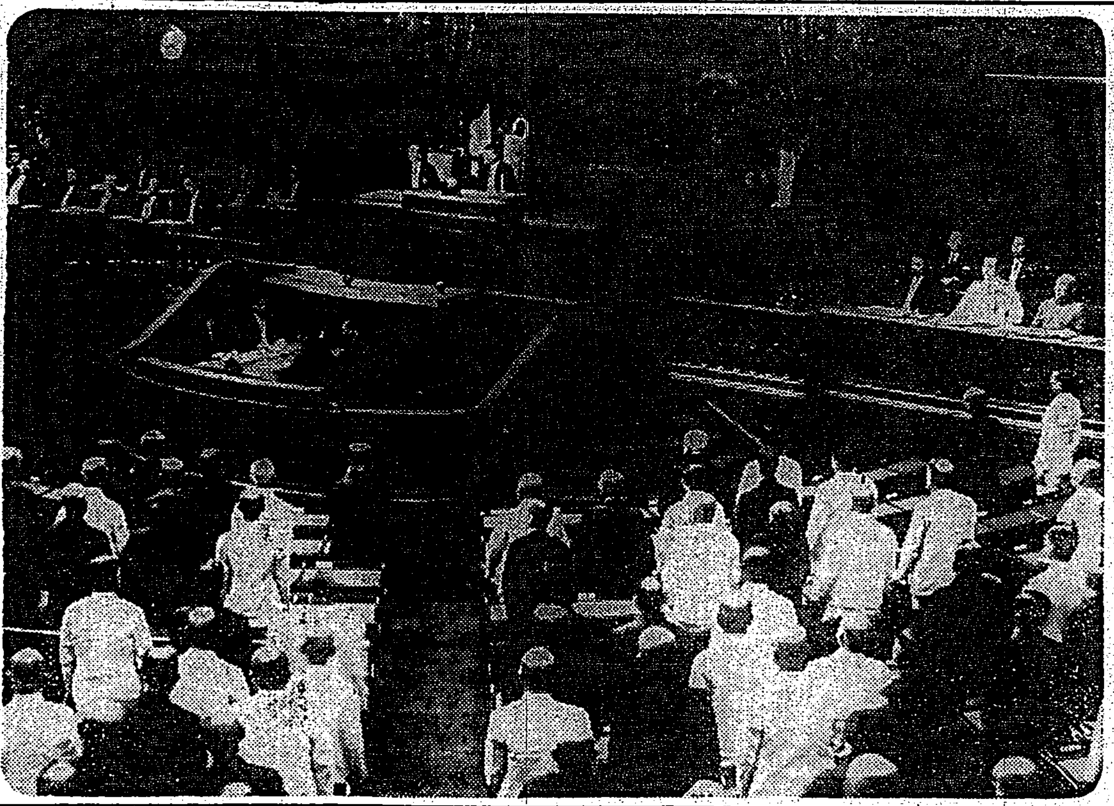

事變費可決の瞬間

事變豫算案は去る八日午後三時から開かれた貴族院本會議で可決された

劉家巷の線迄
皇軍は進出
逃げる敵を追つて

【吳淞十二日發同盟】石井、高見兩部隊は顧田、武田、末永各部隊の砲火と海軍航空隊の密接なる協力を得て十一日拂曉壯烈なる白兵戰を演じて遂に午前十時楊行鎭攻略に成功したが續いて逃げる敵を急追しつつ午後三時劉家巷の線まで進出した、石井、高見兩部隊は更に東北方〇〇部隊、北方羅店鎭部落との連絡を確保しつつ愈々猛攻略の態勢をとつてゐる

楊行鎭占據を支那側言明

【上海十二日發同盟】支那側スポークスマンは楊行鎭は十一日夜日本軍のため占領され、同方面にあつた支那軍は目下後退中なる旨を言明した

上海の戰況

【上海十二日發同盟】第〇艦隊報道班十二日午前九時三十分發表

一、海軍陸戰隊方面の戰況は昨夜半より今曉にかけ閘北地區、八字橋方面[illegible]楊行鎭、江灣鎭方面の敵軍陣地、江灣路勞働大學、市政府の敵兵舍及び劉河營備司令部を爆擊せり

[illegible]方面北方戰線にかけ敵の陣地及び陣營ありしもわが沈着なる應戰に依り敵は多數の死傷者を殘して潰走せり

[illegible]有利[illegible]わが陸戰隊は八字橋、寶山路附近の敵に[illegible]とともに擊破陣地せり、又東部隊は北部隊に對しても今曉二時頃敵の夜襲ありしも交戰約一時間にして擊退せり、わが損傷は極め

月浦鎭の敵は全く沈默

【〇〇にて同盟特派員十二日發】十二日午前七時五十分わが航空〇〇機は月浦鎭上空に現はれわが〇〇砲の一齊射擊と呼應し同地附近の殘敵に對し猛烈な爆擊を敢行、砲擊[illegible]で壞滅なり

兩陣々と顧密に[illegible]し月浦鎭は全く畢竟に陷りわが陸戰[illegible]は全く沈默した

筧橋を爆擊

【上海十二日發同盟】海軍〇〇機は十二日早朝筧橋飛行場を襲擊し敵飛行隊の殘骸に對し猛烈なる打擊を與へた

或る作戰の下に
「近く完全に擊滅」
上海の戰況 三輪參謀長談

【馬公十二日發】三輪參謀長談

上海に於る戰況は一月と我方に有利な態勢に展開されてゐるが何分敵は人數が多いのでやられてもやられても後方から後援部隊が續くといふ有樣で、その上現在の上海戰場と來てはその實際を見た人でないと想像だもつかぬ困難な場所で、所謂クリーク許りで敵は之を巧妙に利用して堅固な防禦陣地を構築してゐるので「この事情を知らぬ人達には

上海占據 の遲りに遲々たることに切齒扼腕する者もあるかも知れないがそれは實情を知らない條りに無い言ひ分と思はれる、然しかかる狀況の下にあつて我が陸海軍は各々緊密なる連繫の下に日夜奮戰また奮戰、月一日と戰況を有利に導きつつあつて或る作戰の下に近く之等頑強な敵を支那軍を完全に擊滅する日も來ると思つてゐる、今上海にある敵の兵勢は十何万と言はれてゐる樣だが事實支那では主力を此支那の心臟部たる上海に注いでゐるやうに斯樣な有樣でその間の戰ひに於て、今後對支の戰ひは到る處に多くの第二、第三の上海以上のものがある樣である、現下の戰線は上海戰の進展如何によつて全戰線の動きの如何を見せる決定的のものとなるであらう、我々は「敵弱なりと雖も侮るべからず、強敵と雖も懼るる勿れ」の主義を堅持して事に當つてゐるが、然し少くとも指導者の位置にある者に關しては「この戰局は何時如何なる場合に如何なる方向轉換せぬとも限らぬ」それ等に對處する深甚の用意と[illegible]

戰中美談

等は到る處に多く第二、第三の[illegible]

亦必要だ

と思つてゐる、[illegible]情が必要だ」と強く教へてゐる我で、一リツトルの油でも決して粗末にせぬ樣にとお互ひに心掛けてゐる、かかる餘裕ある用意は銃後の國民にも

日本は何時も戰ひには勝つがさて戰果については何時も不利な立場に追込まれてゐるが今度は今から國民はその用意も必要ではないだらうか」と訊ねると日本人は何んでも他力本願が強いので何んでも東部がやつて吳れるだらう等と言つた考へから自然そんな戰果となるであらう、又どんな[illegible]になつて來るのではないかと思ふ、然し斯かる問題は國家として又國民として重大問題であるから國民は我が事として總立ちとなつて大いに研究し奮起すべきであらう

西安の約束を實行
共產軍を支那軍編入

【東京十二日發同盟】十一日陸軍省に達した情報に依ると、南京政府は九月十一日共產軍首領朱德を第八路軍總指揮に、彭德懷を同副總指揮に任命（實際は八月二十二日就職）せることを發表した、南京政府の容共政策については周知の事實であるが右は西安事件の際の約束を實行し共產軍を正式に支那軍の編成內に入れたことを公表したものとして極めて重要視される

貨の二元化を認めざるを得ず、歐制度を圖らんがためには二元化を阻止せねばならないヂレンマに陷つて居りその對策は注目される

上海の各團體
私造紙幣を發行
通貨二元時代が出現

【上海十二日發同盟】國民政府はモラトリアム實施に依り預金引出に極度の制限を加へてゐるため市中には紙幣拂底し世界有力者間では財政部の認可を受け紙幣類似の流通劵を發行流通せしめて居り更に國貨興運動、上海總商會、市商會、銀行公會でも流通劵使用方を申請中である、今後これが盛んとなれば政府銀行劵と並んで私造紙幣流通し幣制改革前の通貨二元時代を再現することとなら、資金逃避を防止して支那通貨の對外價値を維持するためには預金引出しを制限する外手段なくこれに依り生ずる通貨收縮經濟活動の澁滯に對抗せんがためには通貨をはじめ幾程度の紙幣類似の流通劵を認め金融の通を便ならしめねばならぬ苦境に追られてゐる、斯くて國民政府は國內情勢の必要に應ぜんとせば通

中井部隊姚馬渡を占領

【天津十二日發同盟】津浦線方面中井部隊は十一日姚馬渡（唐官屯西方四里）を占領した

敵を砲擊殲滅

【長辛店十二日發同盟】約七百の敵は十一日夜祈祷の暗夜を衝いて閘口莊、西坟の線に進出し來つたので我が砲兵は十二日午前七時一齊に砲擊を開始し鈴木部隊は敵を包圍し猛烈な砲擊を敢行し午前十一時敵を殲滅した

[illegible]

擊敗行に多大の援助を與へた

韶關飛行場を爆擊
支那機は多大の損害

【香港十二日發同盟】去る十日午後二時われ飛行機が韶關飛行場を空爆した[illegible]支那飛行機數台を發見直ちに爆擊[illegible]われ地上砲火を冒し飛行場を[illegible]に多大の損害を與へ悠々と飛び去つた

我海軍、赤灣を砲擊

【香港十二日發同盟】わが海軍の赤灣砲擊[illegible]あるが十一日[illegible]わが海軍は[illegible]

共產派が設置
南京に辨事處を
所長は葉劍英任命

【上海十二日發同盟】國民軍第八路軍への改編に伴ひ朱德は中央側との軍事連絡を圖るため南京に駐京辨事處を設置するに決定し代表として第八路軍第一方面參謀長として勇名を馳せた葉劍英を任命し

自己の腹臣葉劍英を駐京辨事處長に任命した葉は既に南京に辨事處を開設した、尙共產黨側の政治的代表としては周恩來が南京、西安間を頻繁に往來しその連絡に當つてゐる

川越大使とハウ氏會見

【上海十二日發同盟】新任英國駐支代理大使アール・ビー・ハウ氏は

一、規定に從はず或は期限內に登記をなさざるものは嚴罰に處す

ニヨン會議協定
十四日に調印
英佛は艦隊派遣に決定

【ニヨン十一日發同盟】地中海會議は十一日午後再開、討議の結果協定成立し各國代表は夫々本國政府へ請訓の上遲くも十四日までに調印を了し直ちにこれを實施することになつた、協定內容左の如し

一、各締約國は夫々自國領海の警備に當る

一、ソ聯は特に黑海の警備を擔當す

一、英佛兩國は全地中海水面の警備を擔當す

一、國旗を揭げず又は千九百三十六年十一月六日の潛水艦使用制限に關するロンドン議定書の規定に反する潛水艦はこれを海賊と看做す

一、商船を襲擊する潛水艦に對してはその國籍如何を問はず商船所屬國軍艦は擊沈の權利を有す

尙英佛兩國は驅逐艦五十隻を派遣して地中海警備に當る意向である

臺灣物產陳列所
上海から引揚に決定

[illegible]臺灣總督府の上海臺灣物產陳列所は事變勃發後間もなく北四川路一號から北四川路[illegible]一〇一の角田アパート內に事務所を移轉した、ところが事變は早急に解決しさうにもみえないので遂に一先づ臺灣に引揚げることとなり、此の程打合せのため臺北物產陳列所[illegible]長崎[illegible]にて諸種の打合を終へ十二日[illegible]の預備で長崎經由にて[illegible]ひ、[illegible]

物資窮乏に
國府は苦慮
民衆の生活を拘束か

【上海十二日發同盟】呉淞の上海附近上陸と海軍の海上交通遮斷に依り中南支方面は全く輸出入杜絕のため物資の窮乏を來し戰爭繼續に少からず困難となつたので國民政府は對策に腐心してゐるが近く民衆の生活を極度に拘束する或種の法令を公布する模樣である

食料統制
遂に非常手段

【上海十二日發同盟】實業界の巨頭王曉籟を主席とする上海民食調節會では上海附近に支那大軍集結の結果重大なる食料問題に當面しこれが解決について四苦八苦の態であつたが遂に非常手段として左の食料統制を設定し官憲協力の下に十二日よりこれを强制實施することとなつた

一、當市にて米、麥粉、油、雜穀工場又は商店を經營するものはその所有量の多寡を論ぜず總て本月十二日より十八日までに在貨高を本會に登記すべし

一、登記せられたる食料は總て本會において臨時公開の市場において評價交易せしむる以外絕對に私人の賣買を許さぬ

一、本會の臨時市場にて取引成立せる食料は本會許可證の發給を受けたる後他に搬出し得るものとす

一、規定に從はず或は期限內に登記をなさざるものは嚴罰に處す

廣東總領事
愈よ引揚
殘務整理終る

【香港十二日發同盟】中村廣東總領事は當地で殘務整理を了へ十二日午後九時香港丸で引揚邦人百五十名とともに歸國の途に就いた

十二日午前十時半官邸に川越大使を訪問會見一時間餘に亙り同十一時半辭去した

衆議院代表
皇軍を慰問

【上海十二日發同盟】衆議院皇軍慰問團一行は十二日午前十一時到着、直ちに旗艦〇〇に長谷川長官次で陸戰隊本部を訪問し衆議院を代表して力強い銃後の感謝の挨拶を述べた、約一週間滯在し傷病兵を慰問し戰線の視察をなす筈

外務省から
慰問激勵使
上海に派遣

【東京十二日發同盟】外務省では戰火の上海に踏留まつて軍と協力奮鬪を續けてゐる川越大使以下南京大使館員及び岡本總領事以下上海總領事館員等の在上海出先官憲激勵のため廣田外相の使者として目下臨朝中の村上ベルー公使及び間領香港領事を派遣することになり兩氏は來る十八日長崎出帆上海に向ふこととなつたが上海着は更に陸海軍將兵、居留民、工部局日本隊員、義勇隊等をも慰問する筈

硫安外二商品の暴利取締
報告を徵す

【東京十二日發同盟】商工省では最近硫安、製綿用棉花、支那産ラミー麻が暴騰の傾向にあるに鑑み既報の商品の外この程右三商品に對し左の如く夫々暴利取締り令の規定に基く報告を徵することに決定、通達した

一、硫安については製造業者に報告を命ずることとし東京、神奈川、愛知、大阪、兵庫、福岡各府縣に通達

二、製綿用棉花、ラミー麻については輸入業者、製綿業者、問屋業者に報告を命ずることとし東京外二府縣に通達

人事

▲吉田一郎氏（日本アルミ專務）交濟視察の豫定を變更、十一日高砂丸にて歸京

▲"中華民國"などといふ呼名のつけ方からして、四隣の國々は、東夷、南蠻、西戎、北狄で何だか野蠻國だといふ

[illegible]のが支那人の考へ方なのだ、此調子で何時迄も日本を[illegible]はれてはかなはない、"暴支"の膺懲たる理由は茲にある▲この氣分を更に[illegible]は政治的に利用し或は適用してヒダムキに侮日政策を執るに至つたもの、この中華式の天狗つ鼻をへし折り、叩き潰さぬ限り日支國交の調整など斷じて出來ない、これが出來ねば東洋平和の確立は出來ないのだ▲今の國民の覺悟は、身を以て、或は自分等の肉親を以て、此ソレこそ百年河淸を待つ以上の難事だ▲今の國民の覺悟は、身を以て、或は自分等の肉親を以て、此の"暴支"を徹底的に叩き付け再び侮日抗日など出來ぬ樣に、又不幸なる日支衝突など再び無い樣に

したい―といふ點にあらう、此の大目的、大斷願が遂げられる迄は吾等國民として一歩も退けない▲日本が此の曾有の事業を進める爲めには實に言ふに言はれぬ大きな犧牲を拂つてゐる、其事實何十億は大した事で無いとしても、在支六万の居留邦人が、多年血の出る樣な辛苦を重ねて築いて來た地盤を棄てて又億を以て數ふる投資等を投げ棄てて總引揚げを行つた今日である、此の初一念が遂げられぬ限り、日本國民としては不退轉の意氣で飽くまで進む外なく、これぞ日本國民の眞の総意と解すべきだらう。

院長東京帝國大學出張中ノ處本日歸院仕リ候間從前通リ診療ニ從事仕候

臺北市京町 關屋小兒科醫院 電話二六七三番 四四四六番

內科 小兒科 レントゲン科 醫學博士 久保全 基隆市日新町二丁目角 (入院隨意) 電話八三八番

昨日ハ御多忙ニモ不係態々御見送リ被下難有厚ク御禮申上候一々書面ヲ以テ御禮申上ベク本意ニ候ヘ共諸種ノ事情有之乍略儀茲ニ紙上ヲ以テ御禮申上候

辱知各位 板谷孫市

院主不在就キ今後柏井他六郎ヲ後任トシテ引續キ從前通リ診療ニ從事可致候

臺北市榮町一丁目九番地 板谷病院

くすりをあわせます 處方調劑致します 臺北市榮町四丁目十一番地 信生堂藥局 電話三三八九番

銘酒 白鹿 (楓)

弊行本店行舍新築落成ニ付九月十三日ヨリ新行舍ニ移轉營業仕候間此段廣告候

臺灣銀行本店 臺北市榮町貳丁目壹番地

昭和十二年九月十三日

株式會社 臺灣銀行

臺灣に於ける勞力と勞銀問題

本社主催 座談會に聽く

(七)

◇河村本社長 それでは一つ專賣局の日高さんでも三松さんでも一つお願ひ致します

◇三松氏 私は專賣局の煙草工場の仕事をやつて居ります、丁度今までの方のことを申上げます、それで私の所は全然狀態が變つて居ります丁度工場の現在の狀況を一寸申上げまして私の方の希望を申上げ又私共の見た臺灣の同じ樣な種類の工場に對する考へを申上げたいと思ひます、私の所は特殊の工場でありまして詰り今從業員が千人居ります、その中

◇六割が 女工であります、內地人も本島人も男女ともに居ります、さうして現在の所先程お話がありました樣に勞働者が不足するとか云ふ樣な問題は私の方には全然ございませぬ、地理的關係が非常に良いからでありませうが希望者が非常に多いのであります、採用しまするにも可なり…擇の自由を有つて居る樣な狀態であります、併し賃銀でありますが賃銀は今鐵道部の速水さんのお話と私の所は大分事情が違ひます、之は鐵道工場が主に熟練工が主體になつて居ります、私の方は

◇不熟練 工が主となつて居る熟練工が割合に少くなつて居ります、賃銀も從つて變つて居ります、內地人の職工は最高が二円六十二錢最低が八十八錢、平均一円四十七錢であります、それから內地人の女工は一番高いのは九十五錢、安いのは三十二錢、平均六十二錢、本島人の男工は一番高いのは二円八錢、安いのは五十錢、平均一円二十錢、それから女工の方は一円二十六錢が最高で安いのは二十五錢、平均が五十九錢と云ふ樣なことになつて居ります、それから女工の中には出來高拂の請負仕事が澤山ある、この方は二割位賃銀が高くなつて居ります、最高が八十八錢、最低が約二十五錢、平均六十八錢、斯う云ふ風になつて居ります、之は併し

◇精確な 賃銀を示したものではありませぬ、それは內地人女工が非常に安いのは勤續年數が非常に短かくもあります、本島人の女工に非常に高いのが多いのは勤續年數の非常に長い爲であります殊に內地人の女工は弱年であります關係上比較的賃銀が安くなつて居ります、大體大摑みに考へますと舍料なんかの所を入れますと初任給で內地人は本島人の詰り女工は別でありますが、男女としては約倍位の賃銀を拂ふ樣な形になつて居ります、それで大體此賃銀で十分の

◇暮しを やつて居るかと云ふことは生計調査をやつて見ました所が內地人は非常に苦しいのであります、私共の大體の結婚年齡としては內地人は二十八九才であります、その時分に漸く一円五十錢の給料一ヶ月の收入として何もかも入れまして六十円位の收入が必要でありますが、却々現在の採用規定ではさう云ふことまで行きませぬ、此問題も可なり工場の經營としては惱みのある問題であります、勞働者を得ると云ふことは現在使つて居るものに何等不自由を感じて居りませぬからその點に就ては別段申上げることはございませぬ、唯私共と同じ樣な

◇恰好の 工場としまして臺灣の工場を見ます場合には煙草の工場は內地では澤山持つて居ります、內地の工場で結構女工がやつて居る仕事が臺灣の工場では女工の手でやつて行けない、やり得ないことが非常に多いのであります之は勞働者の素質が臺灣は內地に較べまして非常に劣つて居る爲でありまして相當に機械の運轉及び簡易の處理は殆ど女工の手でやつて居りますが私の方ではさう云ふ所はまだ現在では男工の手を經なければ女工では出來ませぬ、大體工場の

◇行方と 申しますか私共の樣な工場の形のものはずつと以前分業組織として進んで來たものが今から二十年位前にすつかり形が變りまして分業と云ふものが比較的、何と申しますか分業が極端に進んで居つたものが、それが、最近はなくなりましてやつて居ります工場としましては何處も全部さう云ふ組織を取つて居りますが一種の流れ作業制になつて居ります、それは丁度川の流れと同じ樣に支流もあれば本流もあるけれども或る一定のスピードで一本の中心になつて支流は支流として、本流は

◇本流と して流れて行つてさうして川口に達するまでに製品になつて居る樣な形の組織に變りました爲に今まで分業で果して居つた分業の氏神樣の樣に思はれました樣な熟練工が要らなくなつたその熟練工の矢張り或仕事が機械に代りまして機械がやります爲に今まで各分業に依つて殆んどその分業の生命を握つて居つた熟練工が機械に代りました、同時にその熟練工に依つて支配されて居つた又その外熟練工と云ふものが此機械の流れに沿うて働いて行く樣な形に變り、それで今までの樣に唯

◇熟練工 に就て指圖工の樣に働いて殆んど熟練工の形で單にやつて居る工場では寧ろ勞力が節約されなくなつた、從つてさういふ一般の職工の素質を向上さして行くといふことは工場を經營する上から非常に大切であります

生產力擴充

反動來に備へて 企業保險制度

必要產業のみに限り研究中

日支事變の擴大に伴ひ軍需工業の生產力擴充を必要とせられてゐるが、民間側では事變狀態の一段落後の反動を豫想し擴充計畫を手控へる向もあるので財界の一部では軍需工業の擴張に對して將來反動來の場合に備へるため政府補償をなさしめるべしとの意見もあるので大藏當局ではこれが可否について研究に着手したが、之が全額を政府補償とすることは困難なので、企業保險制度を設け、生產力擴充の必要ある產業に限り右企業保險に加入せしめ、或る程度の保險料を徴收して將來に備へしめ必要產業を政府の生產力擴充政策に副はしめる案を樹て通常議會迄に成案を得て、提案する事になつた

颱風被害と米價目先觀

拂下げで緩和されよう

沖繩の南東部から北々東に進んだ颱風は四國から上陸し中國及近畿地方を荒して日本海に抜け十二日朝は島根附近に去つて中心七百三十八粍位に衰弱したが、時恰も二百二十日の晩稻開花期に襲來し風速二十數米を算し可なり猛威を揮つたので四國、中國方面の稻作には多少被害を免れぬものとみられてゐる、尤も內鮮大豐作にて米價の調節が問題となつてゐる際とて多少の減收位で米價が奔騰するものとは思はれず期米當限の如きは仕手關係と有カスレの爲め卅四円に噴上げ之以上買煽れば暴利取締令の制裁を受くる懼もあり政府當局でも情勢に鑑み十一日古米七十万石の拂下げを發表した位であるから颱風被害が相當あつたにしても當限は伸力を阻止され先限が買はれて當先鞘寄せするのでなからうか、蓬萊米は古米拂下げの壓迫を受け伸惱むものとみられてゐる

肥料統制法に幾多の疑問

政府の意圖實現は困難

紛糾を重ねて居た臨時肥料配給統制案は去る三十一日深更漸く商工農林兩政務當局の間に意見の一致を見、臨時議會に上程通過したが政府の企圖する配給……統制がどの程度まで實現されるかは極めて疑問とされ恐るくすると生產力擴充にも阻害作用を與へるのではないかとの觀測が有力である。即ち一、プール內部に於ける利害が必ずしも一致せず、全購聯、三井物產、三菱商事、全肥聯の割當獲得戰爭は免れない、全購聯は依然として、農林省の傳統政策を背景とし過大の割當を要求して來る事は明らかであるから從來の實績と將來への發展性とを割當に於いて如何に調整するかが問題である、一、硫安委託販賣は各社とも原則的に諒解して居るが、現在の硫安肥料製造業組合內部事情から、かなりの難關……が伏在する、一方組合アウトサイダーたる朝鮮窒素、滿化の組合參加が困難視され、內外地一貫統制は至難であらう、一、假りに配給統制プールが成立しても現在の硫安需給狀態から見て消費者へ渡る値段がどの程度まで引下られるか疑問であり、特に配給統制が單なる中央機關のみであれば尚更である、一、硫安工業がかくの如く國家の强力な權力統制下におかれるとすれば生產力擴充は萎る期待薄であり、外安輸入問題があるが、以上のことは同樣に石炭窯業、過燐酸石灰についても云ひ得る、要するに根柢に矛盾を藏し乍ら、部分的配給統制を一夜……作りで實施しようと云ふ點に無理があるわけであり、早くもその效果に疑問をもたれてゐる

五ケ年計畫で石炭の大增產

內外地及滿洲國を一丸とし七千五百萬噸を目標

【東京十二日發同盟】商工省では金國的生產力擴充のため基礎產業たる石炭の

大規模

な增產計畫に乘出す方針で內外地及滿洲國を打つて一丸とした增產五ケ年計畫につき企畫廳その他關係當局間に下打合せを進めてゐたが大體の調整を了へたので來週早々企畫廳、內務、拓務、遞信、鐵道、文部、拓務各省當局の參集を求めその全貌を決定することとなつた、而して增產の目標たる總生產額を何處に置くかについては石炭

聯合會

の各中その他を參考に協議事務中であつたが昭和十三年四月以降十八年三月まで五ケ年間に現在の生產量四千數百万噸を大體七千五百万噸まで增產せしめることに話合ひが纏まつてゐる、殘る問題としては右增產計畫遂行に必要なる勞働人員の補給策並に輸送能力擴充問題が論議の中心となるものと見られてゐる

臺拓と臺灣農產が苧麻栽培計畫

二千甲に亙り來年から實施

花蓮港廳で

【花蓮港電話】花蓮港廳の苧麻の栽培大計畫が台拓並に台灣農產工業會社を主體として近く實現の機運に向はうとして居る即ち台拓では會社創立早々東部產業開發を目的として鳳林米崙兩支廳下に於て候補地二千甲を物色し苧麻栽培の大計畫を樹て總督府及び廳當局の諒解を得て十三年度より實施の意向であつたが、花蓮港廳では右の計畫實施と共に國策遂行並に產業開發の見地から適地一千甲を選んで苧麻栽培に着手する事になり東部產業界に特殊の使命を有する前記農產工業會社並に一般農業として苧麻栽培計畫を進めつつあるを好機とし一面會社をして是が栽培を爲さしめると共に他面廳下の農村にあまねく栽培を獎勵する方針を樹て目下具體案を練つて居る、而して台拓の豫定地二千甲の內一千甲を栽培可能面積とし他の一千甲を農產工業會社並に一般農民が栽培し都合二千甲の栽培を實現せんとする計畫で明十三年度から實施の運びにならう

全島主要九市で家計調查を實施

給料生活者と勞働者一千世帶に就て

總督官房調查課では今度台灣に於ける家計調查を行ふことになり最近その綱領なるものを發表したがそれによると、調查の地域は臺北市、基隆市、新竹市、臺中市、彰化市、臺南市、嘉義市、高雄市、屛東市の九市に限定し、本年十一月一日より十三年十月卅一日迄滿一ケ年に亙つて行はれる、此の調查は給料生活者、工場勞働者及交通勞働者に付家計の實際の狀態を調べるのであつて右九市の人々から家計調查應募の申込を受け之等の方々に家計調查員から每月豫じめ家計簿用紙を配付し、之に日々の收入、支出及其他の事項を記入してもらふことになつてゐる、家計簿記入者の範圍並に世帶數は給料生活者(官公吏、銀行會社員、教職員)四百世帶、勞働者六百世帶計千一世帶で就中勞働者は工場勞働者四百世帶、交通勞働者二百世帶と定めてある、調查項目は

一、收入

二、支出

三、世帶

イ)世帶に於ける地位(ロ)男女の別(ハ)出生の年月日(ニ)配偶者の有無(ホ)職業

等で募集に應じた家計簿記入者を總督府で選擇するには左記要件を十分參酌し之を決定するのである

一、給料生活者、工場勞働者又は交通勞働者を世帶主とする調查地域內に在る世帶なること

二、平均四十円以上百五十円未滿の月收入ある世帶なること

三、世帶主の勤勞所得を主たる收入とする世帶なること

四、營業を有せざる世帶なること

五、世帶員數は世帶主を合せて二人乃至八人なること

六、成る可く同居人なき世帶なること

七、成る可く家事使用人なき世帶なること

八、收入相應の貸借料を支拂ふ借家又は間借に居住する世帶なること

次に家計調查世帶割當表は次の通りである

調查地域	總數	給料生活者	勞働者
總數	1,000	800	200
臺北市	三〇〇	一四〇	一六〇
基隆市	[illegible]	[illegible]	[illegible]
新竹市	[illegible]	[illegible]	[illegible]
臺中市	[illegible]	[illegible]	[illegible]
彰化市	[illegible]	[illegible]	[illegible]
臺南市	[illegible]	[illegible]	[illegible]
嘉義市	[illegible]	[illegible]	[illegible]
高雄市	[illegible]	[illegible]	[illegible]
屛東市	[illegible]	[illegible]	[illegible]

家計調查に依つて一般國民の生活狀態を明かにすることは國の爲めに極めて重要なことであると同時に日々の收入、支出を漏れなく記入し之によつて收支の均合を圖ることは一家經濟の上に於ても亦誠に大切な事であり斯うした調查は一般國民の自治心及社會奉仕の精神に依つて始めて可能な事ではあるが上記九市の人々で以上の要件を具へた方々は奮つて家計調查に應募されたい、勿論家計簿記入の事柄は絕對に祕密を守り決して他へは漏らさないさうであるから少しも懸念なく申込まれたいとの事である

昭和製糖の十年誌

パルプ工業の創設も偶然でない

昭和製糖に九月十二日を以て創立滿十周年に達したので之を記念する爲め今度同社の十年誌を編纂印刷に付し株主及緣故者に頒布した前身臺南製糖以來の苦闘を經て昭和に更生し今日の隆運を招來した同社の十年誌は血と汗との結晶とも云へる、同誌に依れば從來糖のドン底に陷つた旧臺南製糖の事業を沖繩と臺灣とに分離し、沖繩には沖繩製糖を、臺灣には昭和製糖と三亞製紙の二社を創設して臺南製糖の遺產に於ける事業を繼承することにしたのは正に十年前の昭和二年である、斯くて昭和は漸次整理の實を擧げ昭和八年十二月新竹沙糖の兩製糖を昭和に合併し舊臺南製糖から繼承した負債を始め新竹、沙糖の兩會社の借入金も今や全く皆濟して無缺な會社に仕上げたのみならず玉井製糖所に於いて苗栗製糖所の能力倍加と精化裝置を行ふ等積極的經營方針をとつて面目一新し今度更に日糖とコンビで資本金一千万円のパルプ工業會社を創設、之に投資する爲昭和の資本金を五百万円增加して一千五百万円としたのである而してパルプ工業は大正七年頃臺南製糖によつて半ば試驗的に創始されてから正に約二十年の歷史を經て居り、昭和製糖の增資と共にパルプ工業が生れるに至つたことも決して偶然ではない、此間に於ける赤司社長山崎專務を始め各重役、社員らの努力功績も見逃し得ないが、十年誌を讀んで洵に感慨深いものがある(一記者)

貿易業者にも調查報告を命令

重要輸出入品に關して

政府は工業界に對する戰時的調査報告命令に呼應して貿易界に對しても同樣報告の義務を課する方針である、即ち商工省では臨時議會に輸出入品に關する臨時措置に關する法律案を提出して重要輸出入品の制限又は禁止を行ふことに決定したが、右輸出入品の制限又は禁止を行ふべき物資については常に輸出入業者並に生產配給業者よりその物資の貯藏數量、移動數量等の狀況につき報告を提出せしめ必要なる場合は係官をして臨時調查せしめる途を拓く筈である

海外經濟電報

十一日發十二日着

外國金塊相場

倫敦現物 七磅〇〇志〇七片
紐育現物 三五弗

外國爲替相場

紐育來日爲替 二八弗九〇仙
同米英クロス 四弗九四仙八分五
倫敦來日爲替 一志〇二片六四分一

紐育株式

スチール株 九五弗四分一
アナコンダ株 四九弗八分五
工業株三十種平均 一五九弗九六仙
鐵道株二十種平均 四二弗二四仙

外國棉花相場

米棉 現物九仙一七 同平均二六安
先物九仙一〇 同平均 [illegible]

東西南北

暴戾支那軍を徹底的に膺懲し共產主義をも根こそぎ芟除し東亞の平和を確立する爲めには長期戰も止むを得ない、臨時議會で可決された軍事費は前後合せて廿五億円に上り日露役一年有半に要した軍費より遙に多いが、それは三十二、三年前と今日とは物價は勿論國力も大いに違つてゐる、殊に飛行機や自動車を大いに利用し[illegible]となつてゐるし[illegible]支と蒙古大し滿ソ國境にも備へねばならぬのだから[illegible]は不思議でない▲日本の生產[illegible]は今年[illegible]年に百三十億円[illegible]て五ケ年計畫[illegible]もある、又[illegible]かつた[illegible]

多千數百億に上り中には之が為め崩壞した國も多いが、自給自足が出來れば數百億の戰費も自弁し得るといふ確信がついてゐるのである▲此の點からしても不急品の輸入を抑制し輸入品の代りに國產品で間に合はすことは極めて緊要な事である、幸に滿洲國と內外地を打つて一丸とする經濟統制がうまく行けば或程度まで自給自足も可能である▲それに北支との經濟提携が進めば中南支で失うたものを此の方面で補ふことも出來よう、北支の資源は豐富であり之が開發と相俟つて邦品の一大市場たらしむることは大に可能性がある▲[illegible]のニュースがあつたが、時局柄大いに意を強からしむるものがある、又[illegible]カレドニヤの[illegible]に着手するとの[illegible]評報も我が日本にとつて力强い話である、[illegible]から本島に立寄つたが、埋藏資源等につき詳しい話を避けてゐた▲戰時の日本にとつて特に必要なのは鐵であり、ガソリンであり、カストル油である、ガソリンは今の所大部分米國に仰いでゐるし敢て不自由を感じないとは云へ何時までも外國に燃料を仰いでゐるやうでは心細い▲石炭の液化や無水酒精の大增產に依つてガソリンの輸入を制限するやうに工夫しなければならぬ▲石炭增產五ケ年計畫、內外地と滿洲國を打つて一丸とする大增產計畫も時宜に適したものであらうが無水酒精の原料として最も經濟的な甘蔗の豐富な台灣から甘蔗を加へて近き將來に台灣から最少限度百万石の無水酒精を供給するやうに官民の發奮努力を望む次第だ

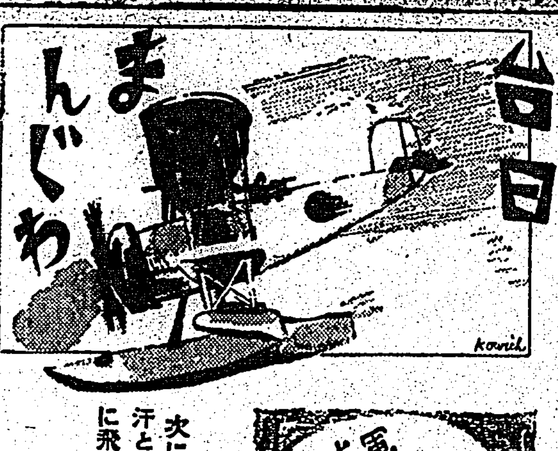

(野村幸一編)

次に鍛へるもの
汗と膏の第一彈は東洋平和のために飛んだ、さて次はこれだ!

南京放送 (毎日同じ放送あきることあるナ)

非常時お針娘

近眼の師匠「オンヤ皆さん今日はお雑巾つくりですね」

お針娘「マアお師匠さんつたら これみんな千人針ですわよ」

大和撫子武勇談

★ ★ ★

(一)もしも私が戰線に出るなら支那娘子軍とはチツトばかり訳が違ふわよ コンパクトも無駄には使はない心算なのよ これで敵狀をお化粧を兼ねて探つて見せるわ

★ ★ ★

(二)敵に遭遇しても慌てやしないわ 武器がなくてもねエ 鼻の下が長い支那兵だもの ウインクでフラフラさせて 十八番壁の虎の巻腹鉄の一撃でグワンとアツパア・カツト

★ ★ ★

(三)敵陣近くでは 腕に覺えの得意の御料理戰法 おいしいにほひをフウワリと漂はせ 敵の空腹をピクピクさせて 戰闘意を出て來た処を 戰闘用ぞダーダーと悲鳴しちやふわよ またまた陣中の[illegible]る[illegible]かしら[illegible]

獨學青年の教育機關

早稻田大學の講義錄

自ら働いて自ら學ぶ、何ぞ其の意氣の軒昂たる! こゝに百萬の獨學青年ある限り、如何なる難局に遇ふとも國家は安泰である。

苟くも志ある諸君は、今こそ起つて獨學に邁進あれ。

講義錄についての詳細は內容見本により説明す。

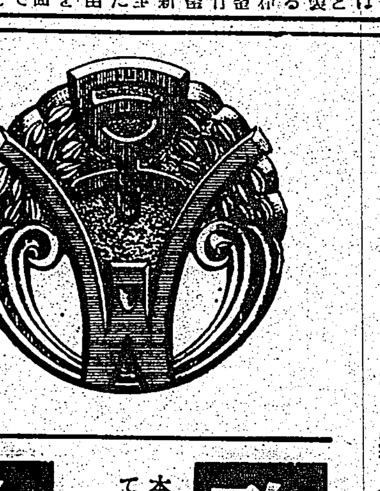

中學講義 現在の中學校で敎へてゐる全學科を働きながら獨學で完全に學べるやう講述す。小學卒業の讀書力さへあれば何人でも讀める。 前後期各一年・學費月一圓

商業講義 甲種程度の商業學校で敎へる全學科を矢張り獨學で確實に修得出來るやう講述したもので誰にでも容易に理解出來る。 一年半修了・學費月一圓

高等女學講義 獨學で高等女學校の卒業生と同等の學力を得せしめるやう講述。修業中は學科の質疑應答各種檢定試驗等の指導をも行ふ。 一年半修了・學費月一圓

電氣工學豫備講義 電氣に關する學科を初めて學ぶもの、電氣に關する仕事に從事してゐる人々に豫備知識を授けるもので正しく解り易く講述する。 一ヶ年修了・學費月一圓

政治經濟講義 本大學政治經濟學部の課程に準じて各學科を系統的に述ぶ。 一年半修了・月一圓廿錢

法律講義 本大學法學部の課程に準じ、各學科を順序立て、解り易く述ぶ。 一年半修了・月一圓廿錢

文學講義 本大學文學部の課程に準じて網羅文學に關する全學科を網羅。 一年半修了・月一圓廿錢

建築講義 建築に關するあらゆる學科を順序を追ふて解り易く講述す。 一年半修了・月一圓廿錢

電氣工學講義 電氣に關して既に豫備知識あるものに系統的に專門知識を授く。 一年半修了・月一圓廿錢

內容見本 見本は望みの講義錄を明記して申込次第直ぐ送る。

(申込所) 東京・牛込 早稻田大學出版部 振替東京一一二二 電話牛込三四五

7—C
8—B

女の四季（99）

小島政二郎作　宮田重雄畫

（禁上演）

性格の發見（一）

[illegible]の貸席。

這入つて行くと、目敏く土居が見附けてくれて、

「やあ、よく來てくれたね」

さう云ひながら、本當に嬉しさうな笑顏を見せた。

鈴子は、ごく地味な不斷着の洋服を着てゐた。

「入らつしやいまし。どうぞお二階へ――」

貸席のお神さんらしい、色の白い肥つた女の人が、愛想よく迎へてくれた。

二階は、八疊、十疊、八疊と三間ぶつ通しに襖々と明け攤げてあつた。

頭を長くした男の人が三人、みんな地味な洋服姿の女が二人、一塊になつてお茶を飲んでゐた。

そのグループへ、鈴子は土居に連れて行かれて紹介された。想像してゐたやうな、派手な、ケバケバしい裝をした人は一人もなく、みんなサッパリとした人達ばかりだつた。鈴子は安心に似た心持を感じ、みんなに親しみを抱くことが出來た。

「お早う」

午後だと云ふのに、朝の挨拶をしながら、鈴子と前後して全部の人達が集まつた。

「ぢや、始めようか」

土居がさう云ふと、

「はい」

氣輕にみんな立つて、土居を上座に、半円を描いて坐つた。

土居の机の上には、自作の戲曲が載つてゐた。

「薔薇ならば。三幕――」

土居は讀み出した。

（これが、本讀みなのだらう）

さう思ひながら、堅くなつて鈴子は土居の讀み上げるセリフの一つ一つに耳を傾けてゐた。たま子と云ふのが、鈴子の扮すべき女性の名だつた。

聞いてゐるうちに、たま子の性格がだんだん形づくられて行くのを感じた。

性格がハッキリして來るにつれて、鈴子は、たま子と云ふ女が可愛くなつた。

「どうだい？　これなら出來さうだらう？」

三幕全部を讀み終つた時、土居は爽かな期待の笑顏を浮かべながら鈴子に話し掛けた。

「……」

鈴子は、「えゝ」などとはとても云へる自信はなかつたけれど、でも、土居が彼女に出演をしつこく勸めて止まなかつた原因が判つたやうに思つた。

たま子と云ふ人物は、まるで鈴子をモデルにして書いたとしか思はれない位、彼女自身の性格をそのまま舞臺に生かせばそれでいいやうに思はれるやうな女だつた。

しかし、この「薔薇ならば」は土居がまだ鈴子を知らない時分の作故、モデルにしたのでないことは明かだつた。

「さあ、ぢや、讀み合はせをやらうか」

釋放者保護記念日

釋放者保護は銃後の鎭め

森岡總務長官談

本日の釋放者保護記念日に當り所懐を述べて一般世人の斯業に對する理解を得たいと存じます

犯罪は社會組織の缺陷の所產であると申して居りますが、世の中が進步し、文化が向上致しますと人と人、人と物との關係が複雜となり、互ひに交涉接觸する機會が殖え、利害關係等が錯綜して來ますので、隨つて罪を犯す機會も之に比例して多きを加へる結果年々犯罪者の數も增加の一途を辿つて居るのでありますが、之は社會として重大な問題でありまして、犯罪が殖えれば殖える程、社會の明朗性は失はれ、反面暗い蔭が增すことになりますので、社會一般が大なる脅威を受くる事となります

この情勢に鑑みまして、我々は防犯に十分なる關心と責任を持つ次第であります

國家が刑罰に意を用ひますのもこの故で、現在の刑務所では、受刑者をして十分なる社會性、卽ち社會人としての生活に必要なる健康、思想、技能を或は授け、或は助長陶冶して、社會復歸の仕度をさせてゐるのであります

かくして、その反社會性を矯正され、更生の意氣に燃へて釋放された者を待つに、理解と同情とを以てせず、徒に前科者の名によつて、理由なき排斥をいたしますと改悛を誓つた人達も遂には自暴自棄となつて、再び罪を犯すことになり、行刑の功も水泡に歸することとなるのであります

これは啻に釋放者の不幸であるばかりでなく、社會の福利も、安寧も阻害せらるるので、釋放者保護事業は、單なる個人への慈悲ではなく、重要なる社會問題として考察し、社會連帶責任の觀念の下に行はなければならぬのでありまして、自分達の住む社會を明るく平和にするためにはこの事業に、深い理解と同情を持ち釋放者をして再び恐ろしい罪への轉落を防止する樣、心掛けていただきたいのであります

本島に於ける釋放者保護事業は總督府として發達の途上にあつて、年々補助金を交付、これが發達を助長して居りますが、之が目的の達成には、今後益々社會一般の協力支持に俟たねばならぬことを痛感せらるるのであります

畏くも上　皇室におかせられましては、釋放者の身上に深く御軫念あらせられ、大正十二年以降、斯業御獎勵の思召をもつて每年巨額の御內帑金を御下賜あらせらるることは、眞に感激措く能はざる次第でありまして、我々はこの御聖旨に添ふべく一層この事業に邁進せねばならぬと、深く覺悟して居る次第であります

今や我國は、支那事變の勃發以來、時局は愈々重大でありますがこの際、銃後の鎭めの一つとして絕對後顧の憂ひなからしむる為、犯罪の發生を防止し、以て本島治安の確保に努めねばならぬのであります

その為めには、釋放者嫌忌の陋習を排除し、眞に釋放者を理解しその更生を援助して、善良なる國民たらしめ、時局產業に參加せしむる樣、彼等を保護指導することは、最も緊要なることと存じましたので、此の機會におきまして一般世人の斯業に對する深甚の理解と協力を切望する次第であります

時局は重大　保護を徹底せよ

齊藤高等法院長談

絕えず社會を不安に陷れるものは犯罪の發生でこの為め國家は檢察、裁判、行刑と多大の國費を支出してこれが絕滅を期してゐるのでありますけれ共これ等の努力にもかかはらず、年々犯罪件數は增加するばかりで又一面釋放者の再犯率も油斷のならない狀態にあるのであります

これは社會生活の複雜化に伴ひ生活難や、就職難が深刻となつたことも犯罪者が年々遞增してゆく主なる原因でありましてこの為には防貧其の他の方法が講ぜられなければならぬのでありますが、累犯の增加は釋放者保護が十分徹底せざるに基因するものと斷ぜざるを得ないのであります

犯罪は社會の公敵と稱せられ憎まれて居りますが、單に其の報復として過酷な苦痛を與へるのみでは、これが絕滅を望むことは出來ないのであります、卽ち現在では收容者の社會復歸を主とした敎育主義の行刑に依つて、これ等の人を改過遷善せしめ善良なる社會人となる樣訓練を施してゐるのであります

行刑の大本は犯罪人の持つ反社會性を矯正して社會人として立派に生活し得る樣に敎養する內容を持つてゐるのでありまして犯罪に陷るものを減少し、明朗な社會を現出させ樣との目的をもつてなされてゐるのであります

かうした敎育的行刑を受けた人はそれぞれ前非を悔ひ、正業に就いて眞面目に生きる樣との感激を抱いて釋放されるのでありますが、社會人が「惡事を働いた者だ、油斷をするな」との冷い眼で彼等を遇し折角育くまれてきた更生の意氣を失はしめるならば、これは啻にその釋放者を絕望の淵に陷れるばかりでなく、自暴自棄の果、反つて恐ろしい再犯の發生を見ることになり、社會は愈々犯罪の脅威を受けねばならぬことになるのであります

卽ち釋放者の保護によつて彼等の更生を援助して幸福な生活に入らしめ延いては再犯を豫防することとなりますので、これに依つて初めて犯罪なき明朗社會の出現を期することが出來るのであります

本日は畏くも、大正元年に行はせられました明治天皇御大葬の當日でありまして、闔國の者にも至仁至慈の大御心より恩赦令を下し給ひ數万の收容者がそれぞれ特赦減刑の恩典に浴しましたので、この聖恩に感激した保護事業關係者はこれ等の人々を再犯に陷らしめぬ樣にと釋放者保護機關を劃期的に擴充せられたのであります

この為、特にこの日を「釋放者保護事業記念日」と定め每年感激を新にしてゐる次第であります

現下の時局は支那事變の勃發以來愈々重大で本島は既に戰時體制の下におかれてゐますが、この際銃後の鎭めの一つとして釋放者保護の徹底を期し以て再犯を防ぎ本島の治安を確保することは眞に緊要であります

この為めに本島官民の方々が彼等釋放者に對して十分なる同情と理解とをもつてこの事業を援助されんことを切望してやまない次第であります

再犯は餘病再發　社會の看護を望む

中村法務課長談

釋放者保護記念日に際し、その由來と、斯業の內容及びその重要性に關し述べてみたいと思ひましたが、本日は全島一齊に之が普及宣傳に努力致して居りまする關係上多くの大家からその點、十分御說明がある事と思ひますので、重復を惧れ私は世界で屢々耳に致して居りまする釋放者保護無用論の誤りを是正して見たいと思ひます

私共が此の保護事業を深く考へ研究を重ねれば重ねる程、その重要性が增して來るのでありますが社會は案外無關心で、その上ややもすると無用論さへやる人がありますことは、實に悲しい次第であります、何故斯樣な考へを持つ人があるかと申しますと、それには種々原因もあるでせうが、その一つは泥棒に追錢でそんな必要が何處にある、溝の中に金を捨てる樣なものだ、と云ふ考から斯樣な考へから、無用論が起つて居ることは、否めない事實であります

一體私共の住む社會は、人の體と同じで一種の有機體であつて、私共一人一人は恰度人體を構成して居る細胞と同樣社會を構成して居るのであります

故に社會に不良分子があることは、人の體で申しますと病氣に罹つてゐる樣なもので、明朗性が失はれ、鬱陶となり、活動は阻害せられ、昂進すると死滅するのであります、社會も不良分子が殖えると、全體の人々が不安と脅威を感じて安住が出來ぬのであります

茲に刺身好きの人があつたと致します、或晩刺身で一杯やつて美味かつたと寢ました、夜中から一寸異和を覺へ、翌日は激しもしましたが、二三日經つても熱が引かぬ許りで段々病勢が進む、醫師が診斷した結果は腸チフスと決定、入院隔離されて食物は制限せられ運動は停止せられ、苦い藥を飲まされたとします、この場合口も手足も一切の體の機能はこのチフス菌退治に協力致します、漸くチフス菌が出ぬ樣になつた、やれ安心だと思ふ、これなら退院してもよいと言ふ事になつて、歸つて來た、醫師は病後が大事だから、輕い運動、柔かい榮養物を與へなさいと注意される、ところがです、口や手足が今迄散々迷惑や手數を掛けておきながら、醫師の言ふなこれ以上面倒が見れるかと發生に協力してくれませんでしたら、折角助かる病人も餘病が發したり再發が甚だしかつたりして助からぬのであります

社會の病的現象たる犯罪も同樣であります、散々人には迷惑を掛け、御上には手數を掛けて、漸く刑務所と言ふ病院を出て來たものに保護でもあるまいとこの釋放者が生くるために必要な條件に對し社會の人が協力してくれませぬと餘病が出ます、これを再犯と言ふのであります

國家はその意味から檢察、裁判、行刑等の制度によつて診斷治療を加へ應病與藥により犯罪病の病原菌を除去して出所させますが、この中には社會に復歸しても、惡習の為め看護や榮養攝取の必要なる者が澤山居るのであります、この看護や榮養を攝取せしむることを名付て、釋放者保護と言ふのでありますから、保護無用論が起る譯は絕對あり得ないのであります

序に今一つ御話致しておきたいのは、昔から金を無駄にすることを溝に捨てるやうなものだと申して居ましたところ、文化が進み一般衞生思想が普及致しますと私共の健康を保持する為めどんどん溝の中に金を捨てる樣になりましたと申しますのは、チフスだ、コレラだ、やれマラリヤだと言ふ樣な病氣が、溝を通じて流行することが解りますと、溝を濬へたり掃除したり、消毒をしたり、だんだんこの溝の中に金を突込んで居るのであります、昔コレラのことを鐵コロリと呼んで、この厄病神を村中集つて鐘や太鼓で村外れまで追出してゐた幼稚な思想の時代には、到底想像もつかぬ事であつたでせう、保護事業だつて社會を明るくする為であり、我々を安全にする為であると解つて來たら、泥棒に追錢だとか、溝の中に金を捨てる樣なものだとか言ふ思想は立消へとなり出來るだけ、保護をしませうと皆が要望されるものと信じて居ります

社會の人が揃つて保護を要望せらるる日の早からむことを切に念願致します

溫い言葉の一つが保護事業の根幹

伴野高等法院檢察官長談

刑は私怨なきことを目的として居ります、卽ち刑罰は犯罪に對する應報ではなく、犯罪を豫防する為めに犯人を改過遷善することを目的として居るのであります

この目的の為めに刑務所は囚人に對して嚴正なる規律的訓練を施し、勞働の習慣を與へ、出獄の後は善良なる國民として社會に復歸し得る樣に敎育して釋放するのであります

然るに彼等が社會に出て最初[illegible]

[illegible]つて行く、これが再犯者の歩む普通の經路であります

國家は巨額の費用を投じて犯人を刑務所に收容し、改過遷善に關するあらゆる施設を盡しても、一[illegible]

[illegible]身的にこの事業に專心する餘裕を持ちませぬ、然し釋放者を白い眼で見る代りに、溫かい言葉の一つもかけてやり、就職の世話や一身上の相談相手になつてやることができませう、そしてお互ひに吾々が唯それ丈の心掛けを持つことが釋放者保護事業の根幹を為すもので延いてこれがこの國家的大事業を遂行する所以であると思ふとき吾々はお互ひに心せねばならぬと思ひます

昨年十一月一日より內地に施行された思想犯保護觀察法は釋放者保護事業の法制化された第一階梯でありまして、一般釋放者保護事業の法制化される日も遠くはないと思ひます、然しこの種の事業は如何に法制を立てても一般社會の諒解と支持がなくてはその目的を達し得るものではありませぬ、[illegible]とに努力することはお互ひの任務であります

ラヂオ

朝

【六・〇〇】挨拶、ラヂオ體操、音樂（レコード）管絃樂協奏曲作品五九ノ三（ドヴオルザーク作曲）…倫敦フィルハーモニック管絃樂團、指揮トーマス・ビーチャム、チエロ獨奏悲歌作品二十四（フオーレ作曲）…アンドレ・レヴィ

【六・三〇】朝のお天氣・國史講座（二ノ十三）奈良時代概說…山中[illegible]

【七・〇〇】臨時ニュース

【七・三〇】全國氣象通報（東京）

【八・四〇】臨時官廳ニュース

【九・三〇】家庭百科問答（臺北）一、呼吸器が弱いが藥劑をやつてよいか 二、カラーカフスの艶を出すには

【一〇・〇〇】家庭料理 獻立（臺北）[illegible] 一、若布と鮪の生姜酢味噌 二、明石鰈のあんかけ

【一一・〇〇】日用品小賣相場（各局）放送番組發表（各局）農業紹介事項（各局）

【一一・五五】蓬萊米移出米相場、肉豚取引相場

晝

時報と氣象

【〇・一〇】晝間娛樂時間（レコード）一、綺羅部隊長兵士…玉川勝太郎 二、大石山科を立つ…酒井雲

【一・〇〇】放送局編輯ニュース

【一・二五】全國氣象通報（東京）

【三・〇〇】經濟市況ニュース

【三・三〇】臨時官廳ニュース

【四・三〇】臨時ニュース

【五・〇〇】子供の時間（東京）近世日本の英傑 乃木希典（一）（子供のテキスト二七頁）…東京放送童話研究會

【五・二〇】コドモの新聞（東京）

【五・二五】語學講座（東京）英語講座（一）…長澤英一郎 テキスト一部二十頁（各局放送局にてお頒ち致します）

【五・五五】カレントトピックス（東京）

夜

【六・〇〇】子供の時間（臺北のみ）獨唱（レコード）一、守れ我等の生命線（白鳥省吾作詞・山口保治作曲）二、[illegible] 童謠（レコード）一、風鈴屋さん（[illegible]作詞・山口保治作曲）二、仲よし小學生（山北しげり作詞・山口保治作曲）[illegible] 管絃樂（レコード）一、木の兵隊の閱兵式（エッセル作曲）二、鍵盤に戲れる仔猫（コンフレイ作曲）…デッカ・ノヴエルテイ管絃樂團

【六・二〇】放送局編輯ニュース

【六・三〇】講演（東京）

【六・四〇】講演（東京）

【七・〇〇】詩吟（福岡）

【七・二〇】浪花節（東京）

【八・〇〇】琵琶（東京）

【八・三〇】時報（東京）

【八・三二】講演（臺北）

【九・〇〇】臨時ニュース

【九・二〇】氣象通報、放送局編輯ニュース、新聞社提供ニュース（各局）[illegible]、告知事項（各局）明日のプログラム發表（各局）

【一〇・一〇】北支戰況ニュース

【一〇・二〇】英語ニュース

【一〇・五〇】放送局編輯ニュース

【一一・一〇】臨時ニュース

ローカル 【六・〇〇】（レコード）子供の時間（臺中のみ）童謠、少年團合唱、吹奏樂

【六・〇〇】子供の時間（臺南のみ）唱歌と綴方…臺南市南門小學校兒童

★同調聽取・調節第一……★

乃木將軍の夕

六・四〇各局から　將軍の面影を偲んで

今より二十五年の昔、大正元年の九月十三日は明治大帝の御あとを慕ひ奉つて、乃木大將夫妻が悲壯な自刃を遂げた日である

赤坂の乃木神社では、厳かな祭典が執行せられるが、放送局においてもこの日を記念し、大將を偲ぶべく一夜を乃木將軍の夕として特輯プロを編成し次の如く全國に中繼する事になつた

△乃木大將[illegible]五周年
詩吟（福岡七・一〇）　櫻井信一

講演（東京六・四〇）　陸軍中將　河西惟一

△錦州城に外二首
浪花節（東京七・二〇）　東家樂燕

△不滅乃木
琵琶（東京八・〇〇）　吉村樂城

△旅順開城
講演（臺北八・三二）　佐藤文窓

「乃木將軍を偲ぶ」

乃木將軍夫妻の殉死せられたるは大正元年の今日で夜の九時でありました、[illegible]て、遥々たる牛步に喇叭の如き金輪の轢りと共に燕々と現れ行く明治大帝の靈柩に對し、永別奉送の暗涙に我を忘れて居たのでした

されば、將軍の殉死を偲べば必ず先づ此の夜の光景が眼前に彷彿せざるを得ないのであります、私は今乃木將軍を偲ぶに當り、先づ此の夜の光景を物語り、然して當時「乃木將軍夫妻の殉死」と云ふ初號活字の一大號外に一驚を喫した當時の狀況を話さうと思ひます

講演（東京六・三〇）　司法大臣　鹽野季彥

△釋放者保護について

本日は明治大帝の御大葬の御儀をとり行はせ給ひました日で、此日先帝陛下には恩赦の詔勅を御發あらせられ廣大無辺の御仁慈に拜浴いたしました多くの囹圄の人達はひとしく感激の涙にむせび各々社會に復歸した日であります此の尊き意義ある日を、釋放者保護記念日と定め每年その感激を新たにすると共に、釋放者保護思想の普及徹底に努めていただきたいのであります

英語（一）

語學講座（東京五・二五）

長澤英一郎

本日より十一月二十九日迄（每週月、水、金曜日（但し祝祭日を除く）の午後五時二十五分より五時五十五分迄、英語講座を開講する事となつた、先づ本日より十月一日迄は長澤英一郎氏で九回に亘り擔當し十月四日より十月十五日迄に[illegible]氏が六回に亘り擔當、十月十八日より十一月[illegible]迄は[illegible]氏六回に亘り擔當、十一月一日より十一月十五日迄は[illegible]氏六回に亘り擔當し最後は[illegible]氏が十一月十七日より十一月二十九日迄六回に亘り擔當する

胃腸を壞さぬやう… エビオス錠を

ヴィタミンB複合體の補給が足りないと疲勞と倦怠を加へる、胃腸の働きが弱る

胃腸の危險季です 食慾が減る、消化が鈍る、便秘に傾いたり、大腸カタルを起したり、慢性胃腸病の方は益々症狀が增惡したりしがちです。……この時季こそエビオス錠が必要です。お家庭に常備して、健康な方も病弱な方も一家揃つて連用されることです。……

ヴィタミンB缺乏

かやうな胃腸の病氣は日本には特に多く…これは玄米から胚芽や糠などヴィタミンB複合體の含有部を除いた所謂精白米を食べてゐるからに他なりません――白米は人體にとつて非常に貴重な榮養源ですが、この際ヴィタミンB複合體の補給が充分でないと、食べたものが完全に燃燒利用されず徒らに胃腸を素通りすることゝなり、しかも燃つて神經や筋肉を疲勞させ…消化器全體の機能を弛緩させることゝなるのです。これが原因で食慾や、便通の不調が起ります。

麥酒酵母の中には 貴重なヴィタミンB複合體が最も豐富に含まれて居り、あらゆる自然物中これに及ぶものは他に見當りません…而してエビオス錠がヴィタミンBの給源として賞用されるのは、實に日本に於ける代表的な麥酒酵母の製劑だからです秋に多い胃腸の病氣を豫防するため、常に上乘の健康を保持されるため、食後に缺かさずエビオス錠を連用されるやう……！

非常時には體力が第一

國民の一人々々が旺盛な體力の持主となることが絕對に必要な非常時です…國民體位の低下が憂慮されつゝある今日、エビオス錠の眞價が益々發揮されるときです。……これによつて病弱者を健康にし、健康者をより健康ならしめることです。

鳥潟醫學博士創製　岩谷農學博士監製

慰問袋用…には七十錠（五十錢）包裝もあります

三〇〇錠…一圓六十錢　一〇〇〇錠…四圓八十錢　粉末もあり

エビス・アサヒ・サッポロ・ユニオン麥酒釀造元　大日本麥酒株式會社

東京市日本橋區本町二丁目　株式會社　田邊元三郎商店

大阪市東區道修町三丁目　株式會社　田邊五兵衛商店

EB—377

新時代の…育兒常識

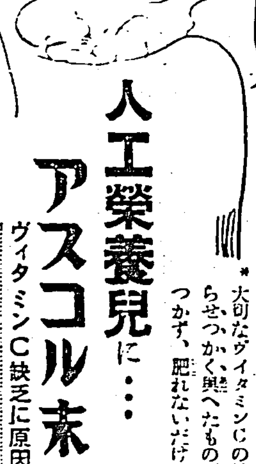

人工榮養兒に… アスコル末を

ヴィタミンC缺乏に原因する榮養不良や消化不良を豫防す

◇…ミルクやおかゆの中には母乳に比べるとヴイタミンCが極めて少いため、おかゆな人工榮養で育てられる赤チヤンは、あたかも[illegible]ばかりを食べて生活する時と同じやうに青い生ものが口に入らないため、榮養に非常に[illegible]病菌に對する抵抗力が衰へて消化不良や腳氣、その他いろいろの病氣に冒されがちになるのです。この缺陷を防ぐために進歩的な家庭では、これまでもミルクの中にレモン汁や果實汁を混ぜてをりました

＊大切なヴイタミンCの缺乏からせつかく與へたものが身につかず、肥れないだけでなく

◇…しかし胃腸のか弱い赤チヤンに生の果汁を添加するなどは、ヴイタミンC以外の不純物のために反て胃腸を刺戟する恐れがありますので、かゝる場合に最近アスコル末が小兒科方面で盛んに用ひられはじめました。この一瓦は一合匙（約十五瓦）のレモン汁に相當しどんな赤チヤンにも安心して與へられます。人工榮養の赤チヤンには毎日一瓦から五瓦のアスコル末を乳紙に入れ、貴重なヴイタミンCを補給して下さい。

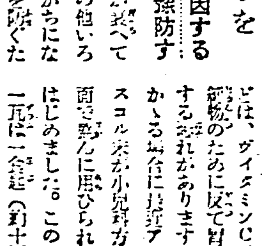

七五瓦　二圓九十錢　二五〇瓦　七圓五十錢

小指を切つて血染の日章旗
赤誠に市民も感激

【彰化電話】彰化市内にも千人針や千人力を贈る銃後の人々がメッキリ増加し、千人針も工夫を凝らして從來針に三つ卷いて縫つて居たのを死線を超ゆるといふ意味から五つ卷いて縫ふのが流行つてゐるが、ここに眼先の變つた慰問品が現はれた、それは彰化市某町六年生劉永祥君と同地市役所庶務課給仕姚水興(一〇)君及び彰化商業學校一年生林玉階君が夫々自己の小指を切つて赤誠溢る血染の日章旗を作り人知れず若師に贈つた事が判明、一般市民の感激を喚つてゐる

徹底、生活費の給與、家賃及び授業料等の全免、醫療保護、勞力援助、生業資金の貸與、職業の斡旋等を實施することとなつた

報國會で飛行機獻納

花蓮港廳下本島人を以て組織せられたる報國會は飛行機獻納を目標とせる報國運動であるが九月七日玉里支廳下所屬委員會は公會堂で開催せられ陳會長、吳副會長、陳委員等熱弁を揮つて皇民化を強調し清水庄長、五十嵐支廳長、松尾庄長等の激勵口演を為し醵金取纏め打合を為し、出席委員のみにて即座に約四千餘円の醵出を見、相當獻額は容易に纏め得らるる見込みがついた

青訓査閲

彰化市青年訓練所教練査閲は來る十月十九日午後七時より第一公學校で執行される が先づ內村指導員より教練實施狀況を報告し査閲官の中隊點檢の後教練に移り最後に講評で修了の豫定

資本金百萬圓の自運・會社生る
產婆役の當局も喜ぶ

【高雄電話】國策に順應し高雄州下に散在するトラック營業者を統合し本島自動車運送業界に一エポックを劃せんとする高雄州自動車運輸株式會社(資本金百万円の二分の一拂込)の設立問題は既報の如く相當の紆餘曲折あり經過を危惧されてゐたが當局の斡旋により着々進捗し九日の設立總會にて關係株主の持株決定したので愈々來る二十三日公會堂若くは州會議室に於て創立總會を開催の運びとなつた、右に關し十日高雄警務部長は語る

從來州下のトラック營業者は自由競爭激しく當局より斡旋の勞をとつた所爭防止對策も效なく極度に疲弊して居り從つて使用トラックの如き大多數が廢車なる狀態にパスし得ず一朝有事の際に萬常に應じ得ない現狀であり、一方道路を破壞し又は交通事故を發生する件數も必然トラックが多いのに鑑み着任以來統制對策を攻究してゐたが自動車の經費節減並に國產品獎勵等の見地から統制會社の設立を痛感し具體化に努めたところ非常時局の折柄一氣に懸案解決し得たことは幸ひである、尚他州に於てもこの種の統制が成立し全島を一丸とし經濟界に貢獻せんことを希望して已まない

銃後のまもり全きを期す
雄々し愛婦分會員

彰化郡愛婦分會では支那事變勃發以來全會員を擧げて慰問金品募集に乘り出し不眠不休の活動を續けて來たが事變の擴大と共に一層銃後の護りを完うする爲め來る二十日午前九時より郡會議室で臨時總會を開催することとなつたが、これより先一同は彰化神社に參拜皇軍の武運長久を祈願し終つて會議室で本年度事業計畫、臨時費豫算並に遺家族の慰問救護につき打合せをなし最後に正しき時局の認識に關する講話を行ふ事になつて居る

臨時農會近く開催

【新竹電話】新竹州農會では十六日午前十時より州會議室にて本年度第一回の臨時總會を開き左記事項を附議することとなつた

承認事項
一、會助會員推薦の件

報告事項
一、役員選任辭任の件
二、基金現在高の件
三、會員現在高の件

議決事項
一、昭和十二年度一般會計歳入出豫算追加更正の件
二、同特別會計肥料購買資金歳入出豫算追加更正の件
三、財產處分の件
四、中壢農業倉庫業務廢止の件
五、昭和十二年度一般會計經費起債の件
六、同特別會計肥料購買資金起債最高限度變更の件

扶助法の徹底を通牒

【高雄電話】高雄州では軍人の遺家族及び傷病者の救護並に扶助方法に關し特に扶助法の適用漏れとなる者の救助等應給に亘り之が萬全を期することとなり十日市尹郡守に對し次の如き具體案の實施方を通牒した即ち市郡街庄の各社會事業關係者、兵事事務關係者、郡市、愛婦會員その他の諸團體を總動員し密接なる連絡協調を保ち先づ市郡街庄に世話掛を任命し月二回受持區域內の遺家族を訪問、家庭の狀況を調査せしめ扶助法の

事變寫眞……上より最前線に活躍の皇軍

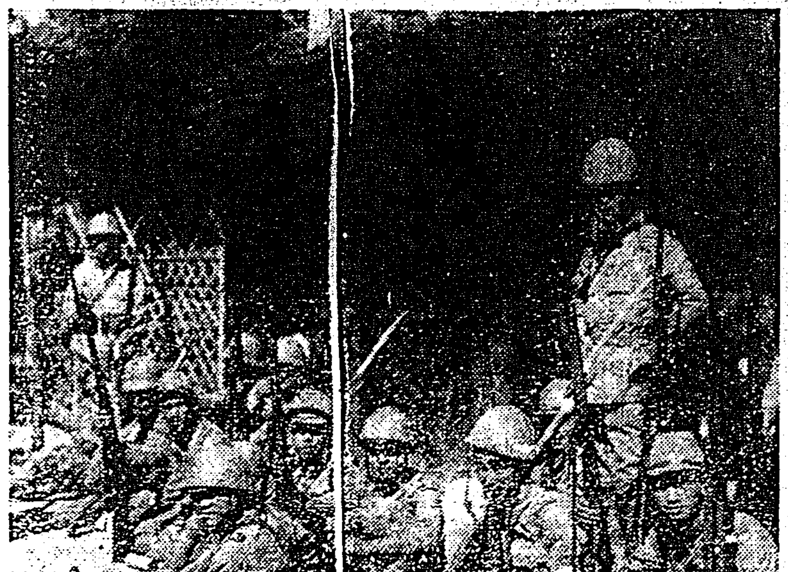

嘉義市の重大問題 紅毛埤貯水池
その重要性を漸く認められ 13年度から工事着手

【嘉義電話】工業發展の基礎たる水源を確保すべく先に嘉義市が總督府、州に補助を申請した二百万円の紅毛埤貯水池設置問題は嘉義市民生活の重大問題として擧市一致其の成功を期し各方面から多大の關心を寄せられ市民からは數度に亘り猛烈な陳情運動をなし一方市當局では市政の重點を水源問題の解決に置き極力その實現に努めるべく最近又復島派助役が出北、總督府に說明し極力運動した結果漸く實現の徵候が見出され十三年度から直に工事に着手する模樣である、かくて多年の懸案は之によつて解決し洋々たる嘉義市の將來を約束づけた

諭告を傳達

彰化市では十一日午前九時半廳員全部を會議室に集め安藤市尹より內閣の諭告を傳達し非常時局に對處すべき國民としての任務と覺悟を一段と鼓吹する所あつた

報國會を組織し扶助を徹底
時局に適應の施設

【新竹電話】新竹州桃園郡では軍事扶助事業の徹底を圖るべく今回郡報國會を組織、郡下一万四千戸の全部より毎月一戸十錢以上を醵出し之を以つて郡下支那事變關係者の救濟激勵をなし服務中公務により疾病もしくは傷痍をうけた者のうち困窮者に對し慰問或は扶助をなし又服務中の家族に慰問すると共に生計に窮する者に對しては職業斡旋扶助及び救助をなすこととなつた

後援會を設立

【羅東電話】後顧の憂なき支那派遣の勇士遺家族を徹底的に慰撫すべく勇士達が十分なる活躍が出來る樣にと

一、遺家族慰問
一、遺家族の生活安定に關する方策

右二項を主なる目的としてここに羅東街の遺家族後援會が設立された、十日午前九時より羅東街役場會議室にて臨時代會を開催其の席上で後援會會則並に役員を決定し折尾郡守を會長に、陳純精街長を副會長に夫々選ばれ顧問として秋山郡守を初め郡州[illegible]金原郡警課長、山田營林所長、陳街長等に委囑し街協議會員並に方面委員等が實行委員として常時遺族の狀態を精査し萬遺漏なきを期してゐる

バスの運轉で關係地方民喜ぶ

竹東郡北埔庄より峨眉庄を經て竹南郡珊珠湖間十五粁餘バス路線の許可を既に新竹自動車商會に許可指令を與へたので右商會ではその後全力を以て該道路の改修を行つた處今々完了したので九月十一日より運轉を開始する事となり同商會では地方民の便宜を計る為め各部落民の出足を十分に調査を遂げて北埔珊瑚間一日七往復、珊瑚湖四往復運轉する事になつたので同地方民は非常に喜んでゐる

敎子を救ふ

十日午前七時三十五分より台中州南投郡南投神社に於ける武運長久祈願祭に列席の南投小學校一女生徒が午前八時二十分頃腦貧血を起し池の中へ眞逆さまに轉落するや之を目撃した田島先生が間一髪を容れず水中に躍り込み我が教へ子を救ひ揚げた

東石支部の愛婦會員活躍

【朴子電話】愛國婦人會東石支部では國家の重大時局に對處すべく尾山支部長以下會員一同は早くより結束を固め愛婦本來の任務に邁進せんと先の國防獻金募集に次ぎ率先して遺家族に對する慰問若は救濟の手段を講ずることに決し目下活動中である尚同支部では任務の達成に遺憾なきを期する為め支部の強化を圖ることとなり愈々積極的に會員の募集に乘出し始めた

麻豆特產の文旦 ことしは豐作
値段は一箇十四、五錢

【台南電話】台南州曾文郡麻豆の特產として全國に名果の譽れ高き麻豆文旦は愈々出廻り期を控へ同地の柑橘組合では之が品質檢査に忙殺されてゐるが、本年は幸にも颱風の襲來もなく極めて豐作で殊に同組合は數年以來品質の改良、害蟲驅除等に大なる成果をあげ象牙蟲の侵蝕による果皮の見苦しさもなく特有の風味と共に益々その名聲を博してゐる、現在では台南植物檢査所の檢査合格品一箇十四、五錢その他五、六錢の相場で近日中には全國の各市場に出るべく目下組合では準備に大童である

在郷下士官兵から警察官を志願
受講者は成績良好

帝國軍人後援會では、在郷陸海軍下士官兵中、將來警察官たらんとする者に受驗準備の教育を施して居るが、各種警察官の應募成績は頗る良好で、講習生全員殆ど警察官に採用されて居る、講習所では受講期間は二ヶ月であるが、二ヶ月目には全員各種警察官に採用せられ、合格率實に百%であり幸ひ各地で目下警察官を募集して居るので在郷下士官兵の警察官志願者は此の際奮つて受講志願せられたい、入所資格は在郷陸海軍下士官兵にして年齢二十七歳以下の既教育者たるを要し、入所希望者は受講願書を、十月入所者は九月十五日迄、一月入所者は十二月十五日迄に、聯隊區司令部又は海軍人事部へ提出すればよい、學費に要する經費は徵集せず、志願に關する詳細は、帝國軍人後援會警察講習所(東京市牛込區若松町一〇)各聯隊區司令部、又は海軍人事部宛切手封入照會せられたし

再犯せぬやう正道に導き度い
新竹聯合保護會長 赤堀鐵吉氏談

今次の支那事變に際し世界に比類なき吾が忠勇義烈の將士が正義の大旆をかざして支那大陸各地に奮戰する姿は頼もしくも亦頼もしき極みであります、對岸の事態愈々緊迫を告ぐるも吾々五百万の島民は聊かの不安もなく生業にいそしみ平安の日を送ることが出來るのも陸に海に空に相呼應して活躍する勇猛果敢な皇軍の暴戾膺懲の行動の賜に外ならぬのでありまして誠に感激に堪へない次第であります、然してこの忠勇無比の將士をして後顧の憂ひなく全力を外敵膺懲に捧げ得るやうに活動せしむるには銃後の務めとして先づ以て國內の治安を完全に維持することが最も緊要なことであります、彼の世界大戰に於ける獨逸帝國が戰爭には敗けなかつたが共產主義の思想に災されて遂に滅亡した事例を想ふ秋今日の如き國運を賭する非常時下に於ては擧國一致銃後の護りを最も堅くし非國民的思想の持主や犯罪に陷るやうな不心得者を吾々の社會から出さないやうに努むべきであります、此の意味に於て司法保護の事業は國家社會の安寧を保持し國民の福祉を增進せんとする社會淨化國運强化の運動でありまして決して犯罪に陷れたものを徒にかばひ立てやうとする仕事ではないのであります、即ち一旦犯罪に陷れた彼等を國家の良民たらしむべく更生の正道に導き再び罪に陷らぬやうに正しく社會に復歸せしむる為に社會全般の協力を希ふ次第であります

武運長久祈願祭

中壢郡下の教員二百餘名は十二日來北、午前十時台灣神社に參拜、國威宣揚、皇軍の武運長久を祈願した

保護思想の普及徹底を圖る
新竹州の記念行事

新竹州聯合保護會に於ける本年の司法保護記念日行事は時局柄極めて實質的に效果をあげることに努めてゐるがその主なものは左の如くである

(一)保護會標語懸賞募集 就選擬に募集した本島標語應募原稿は八月二十日の締切日迄に三百十一篇に及び嚴選の結果一等當選該者なく二等以下を左の如く決定發表した

二等(一篇)再生の喜に保護された何桂等さんの話 臺中市外西屯庄一六〇 龍榮二(同一篇)國姓の白百合 高雄州旗山郡溪洲庄 滿州 延ざため

選外佳作 臺灣日報社由 賀訓本田榮次 屏東市愛護會佐助齋作 臺北市錦町七五木下滿哉

(二)記念講演と映畫の夕

(イ)講演 畫間は小公學校五年以上並に新竹市中等學校生徒に對し「時局と司法保護」と題し吉田市尹、夜間は「司法保護の精神と皆淨化に就て」と題し赤堀知事講演の豫定

(ロ)映畫 曾我 泗家 五郎 原作「この親に罪ありや」「大朝世界ニュース」時代劇、ナンセンスドラマ 等の映畫六 會於有樂館にて

(ハ)記念街進生 映畫六會に入場者二百名に對し先導備に進呈

(三)立看板並に印刷物に依る宣傳

(四)州下一円の宣傳 州下各街庄保護會は郡聯合會と協力して會長府事主事、司法保護委員等總動員の下に十三日の記念日前後に亘り或は各小公學校その他に集會を催し映畫と講演會又は司法保護座談會等を開催し州下

六十圓寄附

帝國在郷軍人會潮山分會には今日迄兵器の備付け全くなかりし處時局重大に際し殊に本島の特殊地位に鑑み是非兵器を備へ付く可しとの議此程起り林郡守、原野警察課長等の好意により將に實現化せんとしつつあり、之を傳へ聞きたる板橋街の第五保甲聯合壯丁團長南山は鄉土の守り軍人の為め目下忘中にも拘らず葬式費より金六十円を兵器購入資金の一部に加へて頂き度いと九月六日當局を訪問して差し出したので軍代表分會長は氏の奇特な心掛に感激しこれを受納した

出刄で手首を斬りおとす

前科二犯の强か者が又もや員林市場内で人に瀕死の重傷を加へた—傷害等前科二犯の員林街員林五二五鄭阿壽(二三)は俗に「鹿港仔」と呼ばれてゐる賭博常習者で十日午後九時過ぎ出刄庖刀を携へて員林消費市場内に踏り込み、員林街湳墘一三七羅通(二三)を見るや斬り掛かつたが羅は抵抗するに逞がなく右手首を切斷されて淋漓と血が流れ出し卒倒した、急報に接し郡からは戶塚司法主任、賴三明、楊才兩刑事が現場へ急行、救命と同時に逃亡の犯人を逮捕した、尚被害者羅通は目下員林濟外科醫院で加療中であるが出血多量の為め生命は危篤ない模樣であると

家族會

高雄州東港郡教育會では郡下の小公學校に於ける學校と家庭との連絡を緊密化ならしめ兼ねて時局を圖る見地から左記の期日八塊厝に於て家族會を開催することに決定した

十一日林內公學校、竹十一日公學校、[illegible]小學校、[illegible]公學校、[illegible]

突殺さる

台南州新營郡鹽水街岸內一九番地鄭丁興(三二)は十一日午前十一時、同街岸內に於て岸內[illegible]梅水[illegible]と口論の末喧嘩となつて梅水には突刺にて庶丁興を突いたので庶は即外に打倒れ即死した、梅水は傷害致死罪として目下郡に留置取調中である

嬰兒の遺棄死體

台中州員林郡溪湖庄頂溪厝行業道路附近の排水溝に立派な木箱が浮かび出たのを九月午後、一農夫が發見、何か貴重な物でも入つて居りはしないかと早速拾上げて見ると嬰兒死體であり生後一月位の男兒なので大騒ぎを演じ浮氣娘か寡婦かの不義に因る遺棄兒ではなかろうかと八方捜査中、尚十日午後二時頃台中からは檢察官及び諸高刑事係長が來員、現場で解剖したので略目星が付いて居り遺棄犯人は今明日中に逮捕される模樣である

吳氏の告別式

新竹州會議員吳鴻森氏の嚴父吳榮棣氏の告別式は新竹州知事代理梯谷地方課長を始め全島各地の官紳千餘名參列の下に十二日午前九時より中壢公會堂に於て擧行、弔詞は州知事外各代表二十餘通の多數に達し同十二時厳かに終了した

人事

△佐野庄一郎氏(臺東廳里壠支廳長)十二日高雄市內各方面の挨拶廻りをなし十四日午後零時半高雄發列車にて赴任(高雄電話)

地方近事

大甲

▲思想善導 大甲郡大甲共文會は郡下百餘名の釈放者に對し、思想善導の徹底を期せんが為め、來る十九日午後七時より大甲劇舞臺に於て保護宣傳映畫會及び講演會を開催すること

▲落成式 臺中州大甲郡大甲農業國民學校は鐵站山の麓に新校舍建築中であつたが此程立派に竣工したので來る十四日午前九時より新校舍に於て盛大な落成式を擧行する、同校舍は建坪二百二十坪、建築費一万八千円である

屏東

▲臨時醫師會 屏東郡醫師會では七日午後六時より會長公醫張明氏宅に於て洪水清、温士發、謝謝在田日醫師の下に臨時醫師會を開催、會長の提議に依り

一、今度の支那事變關係將士家族の治療費を全部免除

二、國防獻金 右二件は全員賛同者に於設し直ちに實行することとなり國防獻金は一百円獻金することに決定した

潮州

▲行政懇談會 高雄州潮州郡内埔庄思想善導[illegible]行組合では九月十日午前八時より組合事務所に於て役員等以下部落組合員約百九十名參集の下に愛國鳳梨栽培增產並に堆肥舍建設獎勵講習會に關する際事懇談會を開催組合長技手氏は趣旨の說明を為して後各團事項に就き協議打合あり同十二時頃和氣藹々裡に散會した、尚當組合國農事實行組合でも同じく時局に對する認識を深からしむる為同日午後一時より同部落內に於て開催同午後五時散會

玉里

▲國防獻金 九月九日玉里支廳經由の國防獻金者竝同金額左の通りである

金五十円(海軍)玉里胡謝河、金五円(陸軍)米國[illegible]、金五十円(海軍)玉里胡謝河、金五円(陸軍)米國[illegible]、金二円(陸軍)米國[illegible]、金四十二円七十九錢(陸軍)末廣社民代表ラワス

▲國防獻金 國防獻金の申出左の通りであった

金十円玉里黄新有、金十円玉里鍾氏石妹

▲地租完納 玉里庄管內で定期の地租を九月七日に完納の納税組合金額は左の通りである

金四百五十一円二十九錢 末廣村アミ族納税組合

金二千二百二円九十七錢 織羅アミ族納税組合

▲神社參拜 玉里第十二中隊長陽澤大尉以下將兵、同病院分院長馬居軍醫中尉以下兵士は九月九日午後二時玉里神社に正式參拜した

臺日ニュース映畫
高雄州下巡回

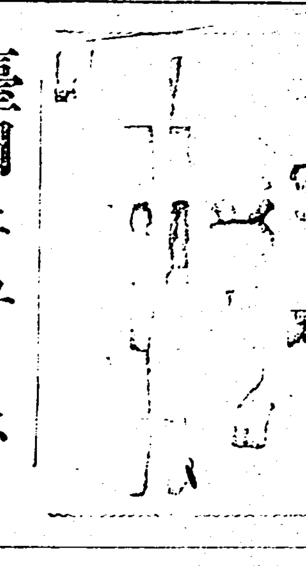

【高雄電話】本社高雄支局では時局及び支那事變記念普及の目的をもつて高雄州內各地に臺灣事變ニュースに依る教化映畫の巡回上映することとなつて各方面より申込み殺到しつつあり十二日までに決定したるものは次の通り

△十二日夜一回岡山郡楠梓分室(?)
△[illegible]十六日夜一回新興製糖會社[illegible]
△十七、八兩日夜夜六回高雄市[illegible]
△十九日夜一回[illegible]アルミ會社[illegible]
△二十日夜一回[illegible]分會[illegible]

尚目下打合せ中のものは旗山郡管內二ヶ所[illegible]である

全國小學生ニ大評判!!
小學館發行ノ八大學習雑誌
幼年知識 幼稚園 一年生 二年生 三年生 四年生 五年生 六年生
成績ヲグン〳〵良クスル雑誌
學習記事、面白クテ爲メニナル大讀物滿載!!
雜誌週間記念十月特別號ハ大オマケドツサリ!!
オ國ノ爲メニナル大懸賞
愛國・國防獻納大懸賞ヲハジメ數々ノ大奉仕大懸賞アリ大評判
賣切レ近シ!! 今直グ本屋ヘ馳足ク

電接工大不足
本邦最古 高等電氣熔接學校
電機學校
電氣(晝)(夜) 機械(晝)(夜)
生徒募集 九月末日締切
東京 神田 錦町

萬なかだち
求職一件一回 金壹円貳拾錢
其他 一回 金壹円七拾錢
匿名 倍額
讓店 喫茶料理仕出し道具付 臺北市京町貳ノ貳五(元第一[illegible])
電話金融 ありに貸電話 錦成町二丁目[illegible]五番 正和電話店

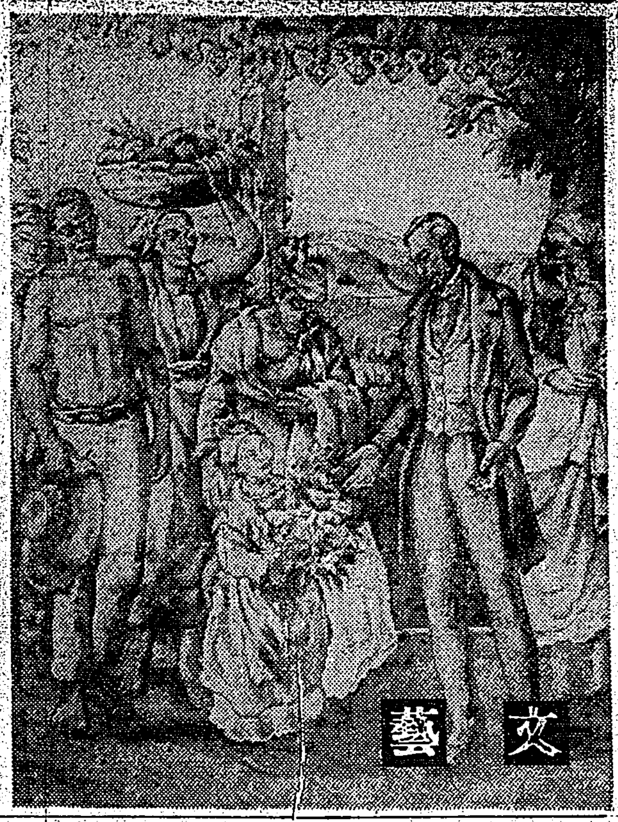

モンテルラン會見記

"力"の作家は語る

ピエル・ド・マツソオ
石濱三男譯

モンテルランは佛蘭西のカソリツクとスポーツの作家として有名で、我國にも知られてゐる。作品には「若い娘達」「婦人に對する憐憫」「善の惡魔」等がある。

×

無數にゐるモンテルランの敵達は、彼を作家として攻撃する方法に困つて、最近では「宣傳上手のモンテルラン」などといふスローガンを使つてゐる。

「善の惡魔」が出た時、私はパリに近い「スタヂアム」で偶然にも彼に會つた。太陽と、青い空と、青春の思ひ出とが私を此處に躍り立てたのである。すると、その隣にモンテルランが坐つてゐたのである。

この世界大戰に參加した志願兵その時負傷して、更に後にアルバセエトの鬪牛場で負傷した傷の傷は未だすつかり治つてゐない。スタード・フランセに於ける昔のフツトボール選手、千九百二十三年頃は百米を十一秒五分の四で走つた彼、それに巧な騎手であり、アルジエリア地方競技會で第二等となつたことのある射撃名人の彼――このモンテルランは「善の惡魔」を讀んで若い婦人が想像するであらうやうな彼とはすつかり別人である。

×

「やあ、またこんな所でお會ひしましたね、十四年前ほど前にも此處でお會ひしたのを憶えておいでですか？ でも丁度良かつた、僕は「善の惡魔」を讀んで、感想をお聽きしようと思つてた所です、手紙より口でいふ方がいい」

「「善の惡魔」の話をするには此處は全く不向きですよ、あの作品は結婚に就ての物語りですからね」

「不愉快だつてみんないつてますが？」

「僕は「若い娘達」「婦人に對する憐憫」及び「善の惡魔」は治療的な作品――間接的な、といつてもいいが――だと信じてゐます。若い人々を誤謬した情熱から遠ざける意味でです。一體、此處へ來てゐる、こんなに自由で心配のなさうな若人達が、情熱の罠に捕へられなければならないといふのは實に可哀相なことぢやないか、惰性生活の恐慌と困憊さのためにすつかりいけて了ふんだからね。今日の婦人は男性から獨立しようとしてゐる、男性がまた女性から獨歩しようとするのもあたりまへぢやないですか」

「あなたは男性を保護しようとしてゐらつしやる、それは正しいことです、でも同時に、婦人達も保護さるべきぢやないでせうか」

「僕は婦人達から聞いたり手紙を貰つたりして、男性のありのままを彼女達に示すことに依つて、彼女達を保護したことをちやんと知つてゐます。大體、男性作家といふものは、女の姿を描かうとはしない、これは實體から遠ざかる危險があるからです、また男の姿をも描かうとはしない、これは、あまり近寄りすぎる危險があるからです、僕は、少しひどい位に女性を描いた、が、惡魔の前に大丈夫だと自信してゐる一人の女性を描くことは、自分の本當の力を知らないで徒に抗弁する大勢の女達を描くより良いと思つたからなのです、僕は男性を在るが儘に描きました、弱點も、エゴイズムも、狡さも、をかしさもその儘に描きました、が無論といふものは小説の主人公と僕とを一緒に勝ちなものなので、これには相當の勇氣が必要でした」

×

「若し人々が、自分をあまり良く知り過ぎたら、彼等の生活を共にすることをしなくなるでせう、それが「善の惡魔」のテーマなのでせうか？」

「生活を一緒にして二人の不幸を招くよりも、一緒にしない方が善いのです、もし婦人が喜んでこれを實行したら、男性はそれに從くと思ふのです」

「といふと、つまりあなたは「善の惡魔」その他の作品は「心の餓鬼」に對する一種の解毒劑だと主張なさるのですね、丁度、スパルタ人が、その子供に泥酔の惡癖を覺えないために、酒を與へたやうにあなたは脱線や、結婚や、結婚の網に捕へられてゐる男性を示して「斯うなつてはいけない」と忠告されてる譯なんですね」

「「若い娘達」に於ては僕は恐ろしい一世界を描いてゐますが、これには諸所に明るい処があつて、未完の最後の巻に於ては殊にそれが顯著です「朝の交代軍」「夢」「オリムピツク」等、カレツヂと戰爭とスポーツとに獻げた諸作品はいづれも壯大で健康なものです、これが僕の物の見方なのです、が僕は組織化しようとは別に思つてゐません」

×

モンテルランはポケツトからスケツチブツクを出して素早く力強い線で、古風な裝丁でグラッセ書店から出す「オリムピツク」の挿畫にする運動家のデツサンを三つ四つ描いた。五千米競走選手の力強いスマートな足跡、張り切つて若い競技者の素晴らしい肉體等、すると僕は突然、僕等の共通の友人であるJ・N・フオール・ビゲがむかし「文藝復興時代の人、モンテルラン」といふ名の本を出したことを思ひ出した、さうして「古代の人・モンテルラン」としても良いではないかと思つた。スタヂアム、戰爭、鬪牛、活力に支配さるる世界（ここに於ては婦人は、ただの飾り、ほんの一時の快樂の價値しかない）セネカ、或ひはタシツト時代のやうな知的生活、之こそ「善の惡魔」の著者が意識的に我等を導き行かんとする觀念なのである。勿論、偉大ではあるが限度もある譯なのである

後向の小藤さん

三田村鳶魚

堀留の問屋織物の問屋の番頭に、住吉屋とい面白い男があつた、いつも話に花を咲かせて、來る度毎に賑かしたが、ある夕涼みにやつて來て話し込む、「私は何屋を知つてゐる、芝居を見るやうなものぢやありません、別に親しくもない」といふ口切りだから、誰も聞き耳を立てた

鳥森に小藤といふ藝者があつて、年來仲間の寄合その他に呼ぶので、心安くなりました。心安いのが久しくなつて、贔屓のないお馴染が出來上つた、心持のいい女でしたから、時折小藤の内へ遊びに行きました、家内のものとも懇意になつて、小藤がゐなくても話し込むやうにもなりました、その内に私が上方のお得意廻りに行くことになつた話をする、小藤もお袋も一つ二つ買物を頼みます、高價な品でもありませんでしたから、アアいいよ、お土産に買つて來て上げようといつて別れて四月ぶり、思ひ計らず手間取つて漸く歸つて來ましたが、上方の用事に面倒なこともあつて、歸つた當座は小藤のところへ遊びに出掛ける隙もない、あらあら店の用を濟して、夕方から上方土產を持つて、鳥森へ行きましたのは、モウ眞夏でした

小藤の家の前には縁台が出てゐて、いい晩で、まん丸いお月樣があかあかと光つてゐるから、遠くても見透せました、軒下の縁台にお袋と並んで膝を掛けてゐるのが小藤、お袋は表の方を向いてゐたが小藤は家の方へ向いてゐたから後向、洗ひ髪の浴衣姿、アア内にゐたなと私は思つた、私の來るのは往來を背にしてゐる小藤には見えません、知らずにゐたら背中でも叩くつもりで、急ぎ足になつて、軒下の縁台のそば近くまで來て、小藤に聲をかけようとした時、今の今まで見えてゐた後向の小藤の姿がなく、ハテナと思ふと、お袋が「マア珍しい、吉兵衞さん」と向ふから聲を掛けた

上方土產をお袋に渡しながら、「小藤さんは今ここにゐたやうだつたが」と聞くと、お袋がショボンとして、「エエあの子は、死にました、先々月死にました、穢き人に死なれましてね」

ギョツとした私は、不覺が腫れない、ほかのことと違ふ、しかも年寄の言葉、洒落や冗談をいはうとも思へない、「おッかさん、今まで姿に一人で掛けてゐなすつたのか」と、先方には判らないことだらう、聞いて見ました、慥にお袋は一人で掛けてゐたのだ、そんなら後向の小藤の姿は、モウ一遍、お袋の掛けてゐる縁台を眺めた、お袋は病中の様子から用のことまで、愚痴タラタラでの長話、死んだに相違ない小藤の姿を、紛れもなくタッタ今ハッキリと見たのも間違ひでない、考へても考へ切れない、軒に釣つてある慈につけた風鈴の音、吹くとも思へない夜風、何か轉が搖き合せたくなつた

是は明治十五六年ごろの話です

幻想的な 湖沼の傳說（上）

横川信夫

青森く蔭くした大森林に圍まれ底知れぬ湖の側に立つ時、吾々は大古からの神秘的な想像に囚はれるものだ、怪奇な物が底深く棲息してゐる樣な、湖の樣が龍の如き湖面へニユツと現れはしないかと、又沼の主といはれる怪魚が浮いでゐる樣な、超現實的なことに想を走らせるものだ、まして人智のひらけなかつた昔は、湖沼にいろいろの傳說が生れたのは當然のことであらう

次に我國諸々に傳はつてゐる湖沼の傳說を拾つてみようと思ふ

姉沼と妹沼

青森縣の太平洋沿岸には、湖沼が澤山あるが、小河原沼はそのうちで一番大きい湖であつて、別名姉沼といひ、その南に妹沼といふ小さい湖がある。

昔京都のある公家が、ひどくお叱りをうけて、陸奥の國へ流された。都には妻と娘二人が淋しく留守をしてゐた。その公家は何時まで經つてもお許しが下らなかつた、そのうちには陸奥の國からも一向便りさへもなくなつたので、奥方は心勞の末病床に就たはつてしまつた。それで二人の娘は思ひあまつて、父をはるばる陸奥へ探しに出かけた。遠い道をやつと配所へ着いて、父を尋ねたがその行方は知れず、二人は全く望を失つてしまつた。その悲しみが昂じて姉娘は川へ投身してしまつた。それを知つた妹娘も、自分一人生き永らへてゐても生かひがないと思ひ、やはり同じその川へ身を投じた。

後にその川がだんだんひろがつて大きな湖となつたが、二人が夫々投身した場所へは、はつきり境がつき湖は二つに分れた。それが姉沼と妹沼だと傳へられてゐる

支笏湖と鱒

北海道の石狩川の支流の一つに千歳川といふ川がある。ずつと大昔のこと、一匹の大鱒がこの川を上つて上流まで來たが、あんまり大きな鱒なので川一ぱいにつかへて、たうとう川をせきとめてしまつた。千歳川はそのために水が流れ下ることが不可能になり、そこへたまりが出來て湖となつた。これが今の支笏湖だといふ

田澤湖の龍神

田澤湖（秋田縣）は、辰子といふ美しい乙女が、その美麗な容姿を永久にもちつづけたいと大藏山の氏神に百日の願をかけたが、その滿願の夜に、この山を北に越えた所に清い泉があるから、それを飲めば願が叶ふと神に告げられた。新緑の春、友達と共に蕨狩りにゆき、喉が渇いてたまらないので、小川の水を飲んだがまだ渇きが止らぬので、なほ水のあるところを探してゆくと、一つの清らかな泉を發見した。これこそ氏神のお告げになつた靈泉だと急いでその水を飲むと、忽ち龍になつてしまつた。それと共に、雷と大雨が襲つてその場所に大きな湖が出來てしまつた。辰子の大蛇はその湖水に姿を沒した。

母親はこれを聞いて悲歎にくれその夜更けて湖のふちに立つて「辰子よ、辰子よ」と愛娘の名を声のかぎり呼んだ。すると湖が荒れてゐる方に銀色に輝く龍が現れた。「わしの娘はかういふ恐ろしい姿ではなかつた。もとの姿を見せておくれ」と叫ぶと、龍は一度波の下にかくれ再び現れた時は美しい辰子の姿であつた

そして龍になつたことを詫び、その代りお望みの魚を一生さし上げることを誓つて、再び湖の中へ消えてしまつた。それ以來母親の家の水槽にはいつも新鮮な魚が絶えなかつたといふ

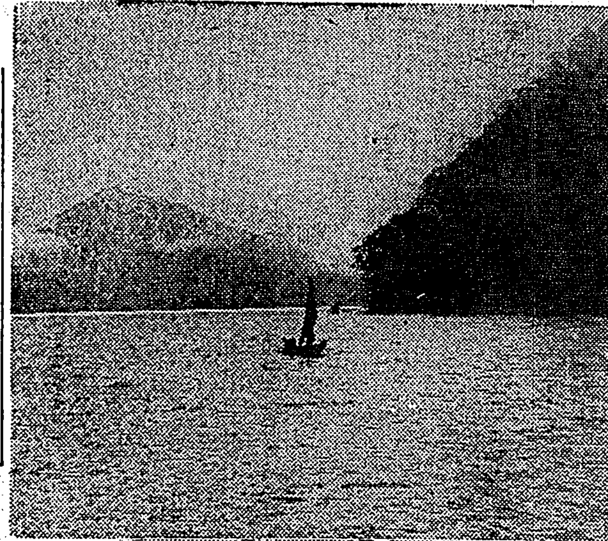
支笏湖と惠庭火山

讀書

羽陵餘蟫

田中慶太郎氏の好著
西川滿

本書は、讀書の傳來稀數の分合を記すべく東都文求堂主人田中慶太郎氏が甲部乙部の二部に分つて經史の解題を試みたもの。先にその一部は「日本古書通信」に連載され、非常な好評を博したのであるが、熱心な著者は更に筆を加へ増補して、甲部七十九種、乙部八十五種、通計百六十四種の書目を解題、一卷にまとめて上梓したのである。

「書者に驚いた讀書、もとより人に示すに足るものではない」と斷つてあるが、それは云ふまでもなく謙遜であつて、これらの解題の中には獨自の見解もあり、また得難き識見もあつて、讀書に興味を有する人に種々の示唆を與へる殊に學者の筆とは異つて、隨々實際問題にふれてゐるので得るところ多い。その點は傳奇的な味がある。

「論語集解十卷 魏何晏撰」の項に於ける孫字の「玄」の説明など妙筆の人が多からう。國字「玄」の字及玄字を偏旁に有してゐる文字を清朝では玄の末筆缺畫の諱だと云ふので末筆を省略して「玄」としてゐるのはナンセンスだと云ふのである。

これと反對に日本人の書き癖で「吾」の字を「吾」と書くのを、彼土では彼國流に解釋して「啓中語の字に遇へば直筆を缺く、語の字も亦然り、豈に日本の諱を避くる耶」と記してゐる由だが、これなど讀者にからまる一挿話として注意すべき點であらう。

ともあれ本書の解題は、著者の處生觀、書肆人としての體驗談まで含まれた得難いもの、夏日讀書にふさはしい異色本と推してよい

（菊判二一六頁、一・六〇、東京神田・小川町三ノ一四 [illegible]）

竹窓漫筆 左ぎつちよ（上）

馬場孤蝶

僕はこれまで、左ぎつちよのことを新聞と雜誌とへ一回づつ書き、ラヂオでも一回話したことがある。しかし、自分が此の頃は全く左筆になつて居るせいであらうが、左ぎつちよのことが何時も氣にかかるので、そのことをもう一度、ここでも書くことにする。

世間には、現在のところでは、なみなみの通り、何でも右手でやつて居りながら、實際は左ぎつちよであつたとか、又現在でも左ぎつちよであるといふ人々も可なりあると思はれるので、全く左ぎつちよで押し通して居る人々をそれに加へるといふと、實際の左ぎつちよの數は可なり多いことになるのであらう。從つて、醫學とか生理學とかいふやうな方面では、左ぎつちよに關する學説のやうなものが、可なり沢山に出てゐるのであらうと僕は思つて居つた。

或る時、醫術の方で名高い或る大醫に、僕は「人類は元來、左手も右手と同じやうにきくべきものではなからうか」と尋ねてみたのだが、その大醫は事もなげに「それはどうだか判らぬが」と答へて、腦の右の神經が左手を使ひ、腦の左の神經が右手を使ふのだといふ今日では殆ど誰でも知つて居るやうなことをいつてくれたのみであつた。多分これはさういふ生理に屬するやうなことを、療法專門の醫家に尋ねるのは、今日のところ無理であつたと思つたので、僕は左ぎつちよのことなどはその上何もいひもせず、尋ねもしなかつた。

けれども人類學とか、生理學とかいふやうな方面では、もう少し研究ができて居るのではなからうかと思ふ。或る雜誌のなかであつたと思ふのであるが、人間は古代に於て、戰鬪をする場合、經驗によつて、左の胸にある心臟を保護する必要上、左の手で楯を持つて左の胸を護り、右の手で、槍なり、刀なり、矛なりを執つて、敵を撃つといふことになりそれが一般の人類習俗となつて、遂に誰でも右ききが一般になつて了つたのだといふ學説があると書いてあつた。かういふ學説があるとするならば、人類は元來は左手も右手と同樣にきくものだといふことになる譯であつて、僕等の臆斷も可なりの理由があることになる。

又、かういふ風にいつた學家もあるといふ。普通人の左手は右手に比べると、少し發達が悪いのであるが、それがだんだん年を取るに從ひ、左手が發達して右手へ近づいて來るといふのであつた。これは、恐らく、普通人でも、左の手を使ふ機會が多くなつて來るためとも見ることができようかと思ふ。ところで、左ぎつちよの場合であるといふと普通の場合、その右手は年を取るに從ひ、可なりよくきくやうになると思ふ。その最も顯著なのは、或る人々にあつては、左ぎつちよが、まるで普通の右ききの人と同じやうになることである。これは勿論、その人々の努力の結果、左ぎつちよが直つた場合が多いのではあらうが、一般の左ききの場合でも世間の風俗習慣といふものか、よしや左ぎつちよでも右手を絶對に使はぬといふ譯には行かぬところから、どうしても右手を使はなければならぬ場合が可なりある樣になつて居るのである。詰まり、左ぎつちよの右手は何時の間にか自然と使へるやうに訓練されて行くのである。さういふ點からいへば、左ぎつちよが兩手ききになる方が普通人が兩手ききになるよりも、割合に容易であるといへるのである。

青龍刀

大森の負け惜しみ

▲鎌倉でマルクス第一期を思想してゐるやうな頃の大森義太郎も、趣味はブルジョア好みで、同大、寫眞などでは既に一家をなし、自称鎌倉ペンクラブ撮影稽首をもつて任してゐる▲いつぞやの鎌倉カーニバルの日も、ライカを肩に海濱にくり出し、文壇の鎌倉組の若人をあれこれ指揮してゐたが、カーニバル指揮官大佛次郎先生の方へは方々の女優連のピチピチしたところが寄りついて離れず

▲大森先生カメラを向けようとすると、女優連一齊に「先生あのひとどこの寫眞屋さん、不良らしいやないの！」などと大佛さんにきびしく訊ねる

▲大森すつかり上つて「大森知らぬか」ともいけれず、傍らの深田久彌や、小林秀雄を顧みて「今日の大衆の迷惑にはかなはないね」

讀書相談

用紙に官製ハガキ、住所氏名職業年齢記入のこと

△末版厳太郎監修の法律の全集を知らせて下さい(松山T)

○「新法學全集」東京・京橋・京橋二ノ四日本評論社、分冊は不能の由です

△初等者に判り易き經濟學入門書お教授下度(飯濃獨學者)

●經濟學講話(氣賀勘重)昭一一、二・八〇、東京・神田・錦町一ノ一四松邑堂書店などよいでせう —520—199

△「臺灣普通試驗提要」には問題及回答ありや(金山K)

●あります、三・〇〇、市内明石町二ノ六東部書籍株式會社臺北支店 —0752—130

△英領北ボルネオのことを知りたい(基隆阿木)

●英領北「ボルネオ」事情(外務省通商局)—5921—21 英領北ボルネオ事情(總督府調査課)5921—17 ●英領北ボルネオ要覽(南洋協會臺灣支部)—5929—10があり、市販の詳細なものには●「英領北ボルネオ」(商工省商務局編)昭五、二・一〇、東京・日本橋・通三丁目一ノ六文明堂—5903—03があります

△適當な篆刻書及楠瀬日年「篆刻新解」の發行所値段を知り度し(善化S)

●東京・日本橋・通二ノ八春陽堂二・〇〇です、他に〇篆刻指南(石井雙石)昭一一、一・八〇東京・淀橋・戸塚一ノ一〇九東學社、●刀法詳解(楠瀬日年)昭八、二・五〇、春陽堂 —817—22

△味の素を作りたいと思ひます。工業的な作り方の專門書を知らせて下さい(大甲G)

○工業的アミノ酸製造法(淺田常三郎)昭一〇、三・五〇大阪・東・博勞町四丁目[illegible]大阪支店 〇アミ—

△英語のABCから習ふ適當な本ありませんか(松山T)

○[illegible]六〇、東京・麴町・富士見町一ノ五研究社[illegible]よいでせう

初秋の美容室

問 私は平常顔が眞赤で人樣の前に出られぬ程恥しい思ひをしてゐます。尚冬になるとよく霜ヤケに惱まされます。又白粉をつけますと紫色になつてとても汚なく見えるのですが、上手な化粧法はないものでせうか。

答 第一に、貴女の只今の御身體の狀態は如何でせうか。例へば婦人科的疾患からくる顔の紅さもよくある例ですが、而し貴女の場合ではマッサージを連續して毎日お續けになれば治りませう。顏の赤いのは血管の神經が弛緩して血液が滯留してゐる場合に多いと思はれますから、榮養クリーム中でも名高いウテナデルミノールかウテナコールドクリームで毎晩就寢前に規則正しくマッサージなさればだんだん薄らいで素敵に美しい肌となりませう。この正しいマッサージ法をお續けになれば、血液も頰に滯留することなく霜ヤケも出來なくなりますから素適です。白粉は、決して白色はお使ひにならぬこと。御自分の肌の色よりも濃目のをお撰び下さい。ウテナ粉白粉のオークル系のものがしつくり適ひます。勿論頰紅などもかなり濃目のものをお使ひになる方が良い譯です。

問 私は夏から秋にかけて非常に肌がアレて困ります。尚平素化粧下にウテナバニシングをウテナ化粧水で溶いて使用してゐますが、とても白粉が永モチしますが、此方法は惡い事てせうか。又秋の魅惑的な化粧をお教へ下さい。

答 秋になつてお肌のアレるのは、夏の種々な強烈な刺戟に肌が弱つてゐる處へ急に朝・晩氣温が冷へてきたゝめ、どうしてもお肌は正常の調子を保ち難くなつたからです。まづお肌に充分な榮養をお與へになる事です。ウテナデルミノールか、ウテナコールドで就寢前のマッサージを行ふことが最善の方法です。ウテナバニシングとウテナ化粧水を雜ぜ合せたものを化粧下地にする事は、惡いことどころではありません。非常に理想的な好い方法です。これは完全な乳液ですからお肌の爲にも良く必ず白粉が永モチする譯です。秋はまだまだ汗が流れる季ですから是非共その方法をお續けになることです。白粉は可成オークル系のものを撰ぶことです。ウテナ粉白粉は明澄度の高い色素が混和されてゐますから、季節に實によく適合した仕上げとなります。お化粧の後にはお肌にお好みの香水を是非……

清楚な秋の淡化粧に……

ウテナ粉白粉

12.9-6.3

壯烈馬廠攻略戰

空爆も及ばざる堅陣
決死の肉彈遂に拔く
赤柴部隊の輝く武勳

【馬廠十一日同盟特派員發】十一日午前八時二十分遂に馬廠は陷落した、敵の第一防禦線の**生命線**として難攻不落を誇り死守してゐた馬廠は皇軍の手に依り占領されたのだ、記者は戰史に永久に殘るこの馬廠落城を一番同胞と共に喜び皇軍の武威を青く傳へるため馬廠一番乘を試みた、去る九日馬廠河及び南運河左岸の防禦陣地に在つて我軍の攻擊に備へてゐた中央軍及び第二十九軍は『身を以て國に殉じ死して國を護り泰山の安きに置き、最後の一兵たりとも一歩も退却すべからず』との嚴命を軍長より受け馬廠陣地の二万の敵兵は死を賭して我軍の攻擊に備へたのである、斯くて十日天明とともに馬廠總攻擊の命令は全軍に下された、この日兩軍の先陣を承はつた赤柴部隊は後也和屯を陷れ馬廠河及び南運河の河幅に河幅二十米を隔てて敵と對峙した

飛行機 の爆擊をもつてしても殲滅し得ず我軍の攻擊に對し如何なる大軍をもつてしても容易に陷れ得ざるものと敵が誇む堅固な陣地が横たはつてゐる、遂に意を決した赤柴部隊長は空前絶後の危險を冒したのである、その決死隊長として自ら名乘を擧げた板倉、高田、上杉、顯光、倉根崎、三尾の各〇隊長が部下と共に決死隊長と決つた、文字通り決死の暴だ、午後三時二十分南運河右岸の曲において赤柴部隊長はこの決死隊全員と別れの盃を交した、「生還を期せず必ず敵前渡河をして見せる」と最後の言葉を殘した金指揮官堀田部隊長は高田〇隊及び部下〇〇名と共に第一回の〇艇〇艘に分乘した、敵彈雨霰と飛ぶ堤防の上には赤柴部隊長が艇影が没するまで見送る

勇士達 の壯途を見送つた、濁つた流れは滔々たる濁流を押切つて敵前に迫つた、これと知つた敵陣地からは迫擊砲、機關銃、小銃彈が雨霰の如く決死隊の前進を阻止したが阿修羅の如き勢ひで第一回の決死隊は敵前上陸に成功した時に午後三時五十分この上陸で堀田中佐は壯烈な戰死を遂げた、これに續いて第二隊、第三隊、第四隊、第五隊の決死隊は午後七時二十分迄に鬼神も避けるこの壯烈な敵前渡河を完了し堤防陣地の敵を殲滅し更に主陣に迫り逆襲する敵と肉彈戰を演じ遂に敵の中隊旗を分捕つた、水門上の敵も其他附近の敵はこの勇敢無比な我軍の猛戰振りに遂に恐れをなし

雪崩 を打つて馬廠に向け潰走した、赤柴部隊は疾風迅雷逃げる敵を追つて午後十時少官屯を占領し赤柴部隊は十一日午前九時二十分待ちに待つた馬廠縣城に突入し燦たる日章旗を城頭高く掲げ凱歌を揚げたのであつた、折れた銃劍、血に染つた軍服、破れた鉄兜、傷付いた軍馬、これを故國の人達に見せたい

空前の敵前渡河
淚を呑んで命令を下した
赤柴部隊長の胸の中

【馬廠十一日發本社特電】馬廠に一番乘りした記者は敵前渡河した場所を目のあたりに親しく通つた、敵が頑強に抵抗した塹壕内には凄しい敵の死體が算を亂し、青龍刀とごつちやになつて遺棄してあり、それに我忠勇なる將兵が折重なつて斃れてゐる壯烈な肉彈戰の跡が記者の眼に燒きつく樣に映つた、砲彈で射ち倒された巨木の傍に榴彈を引具して立つてゐた〇〇部隊長は「感を云ふぞ！堀田〇〇隊長」と唯一言淚にうるんだ視線を傍に落した、記者は云ひ知れない思ひに胸を打たれ、自づとはふり落ちる淚を頰に拂つた、記者はそれから全く廢墟と化し去つた馬廠に初めて第一歩を印した、はち切れさうな元氣で更に南進に向け進擊しつゝある赤柴部隊の人馬が町の中をごつた返してゐる、記者は辛うじて殘敵の赤柴部隊長を發見して感激の會見をする事が出來た、日燒した顏には爛々たる目が光つてゐる、部隊長は「陛下の赤子を多數死なせて誠に申譯ない」と一言、暫し歔欷してから次の樣に語つた

あの堅固な防禦陣地をどうして敵前渡河出來るかと思ひ迷つたあつた然し是非の威信に賭けても亦支那軍人への見せしめの為にも斷行せねばならぬと決心した、自分は部下大半を殺す事を知りつゝ淚を呑んで敵前渡河を命令した『お前達は此處で死れ』と云ふのも同然だつた、この鬼神も避ける壯烈な敵前渡河を部下達は潔ぎよく國の為に喜んでやつてくれたのだ、敵前渡河と云へば滿洲上海事變でも有名だが戰史に見る從來の敵前渡河は敵軍の少ない所を選んで一擧に渡るのが原則とされてゐるが、今回の敵前渡河はそれと全く異つた狀態に置かれ、策略上是非あの水門附近の敵陣を殲滅しなければならなかつたのだ、あの防禦陣地は敵が日本の爆擊を考慮して構築したものであり普通の攻擊では決して落ちるものではない空前絶後のあの敵前渡河で初めてあの陣地を占領し我軍の馬廠入城を早めることが出來たのだ

と語り了つた赤柴部隊長は早くも清縣攻擊の追擊戰に前進するのであつた

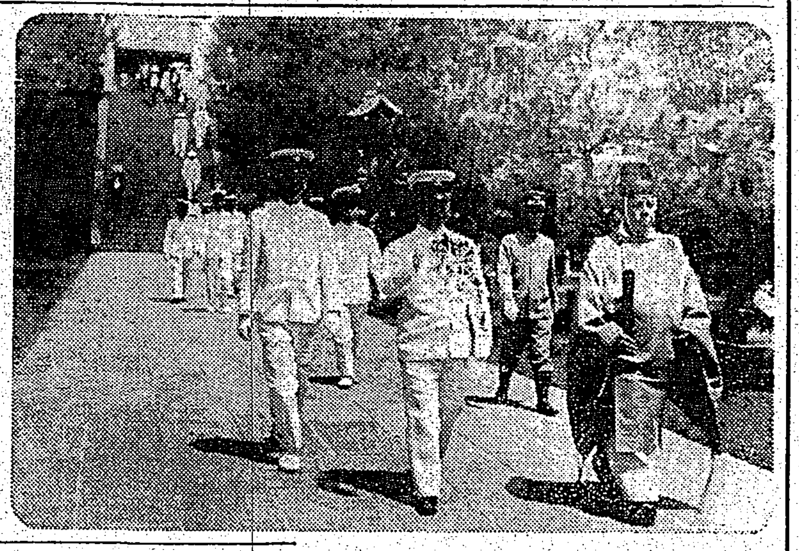

皇軍の武運長久
臺灣神社に祈願
小林總督が參拜

（寫眞は臺灣神社にて）

小林總督は十二日午前十時中村秘書官を隨へ臺灣神社に正式參拜を為し神前に恭しくぬかづき皇軍の武運長久を祈願した、尚同日は森岡總務長官、田端殖產局長以下の各部局長、田端大總長に民間側の三好、河村、堀内氏等をはじめ總督、長官夫人も同樣參拜を為した

武運長久祈願
臺北市會議員 臺灣神社參拜

臺北市會議員は十二日午前九時打ち揃つて臺灣神社に參拜、今次事變に際する皇軍將士の武運長久を祈願する所あつた

諭旨を賜ふ
愛婦三百萬會員に

【東京十二日發同盟】愛國婦人會總裁伏見宮妃殿下には銃後の活動を續ける愛婦三百万會員に對し十二日畏くも左の如き優渥なる御諭旨を賜はり之を拜した本部會長は直ちにこれを全國各支部長に傳達した

諭旨

愛國婦人會會員諸子ハ克ク本會ノ趣旨ヲ體シ會員ノ本分ニ從ヒ熱誠會務ニ盡瘁シツツアルハ深ク満足スル所ナリ、近時東亞ノ情勢ハ愈々紛糾ヲ重ネ事態益々擴大スルニ至レリ、本會ガ其ノ創立以來婦人ノ鞏固ナル結束ト鉄固アル訓練トニ意ヲ用ヒ併セテ諸般ノ奉仕事業ニ從事シタル所以ノモノハ實ニ有事ノ日ニ備ヘムガ為メニシテ會員タルモノ今日ノ時局ニ處シ心ヲ一ニシ力ヲ合セ以テ銃後ノ後援ヲ完ウシ奉公ノ實ヲ擧ゲムコトヲ要ス、事變ノ前途固ヨリ險測シ難キモノアリ會員諸子益々堅忍持久ノ節ヲ固ウシ出征軍人ヲシテ後顧ノ憂ヒナカラシメ本會ノ使命ヲ達成スルニ於イテ苟シクモ遺算ナカラムコトヲ期スベシ

皇太子殿下 葉山へ行啓

【東京十二日發同盟】皇太子殿下と御機嫌ましく御元氣に今夏を那須御用邸に過させられた皇太子殿下には十二日義宮殿下御同伴葉山御用邸に行啓あらせられた

昭和の謙信、信玄
羅店鎭方面十數倍の敵兵
今は手も足も出ず

【上海十一日發本社特電】月下羅店鎭方面にあつて十數倍の敵を向ふに廻して奮戰中の永津、和知兩〇隊長は劣らぬ名將で一は武田信玄流の手堅い戰法で敵を手玉にとり、他は上杉謙信流の放膽な積極戰術で敵の荒肝を挫き、羅店鎭の戰局を泰山の安きに置いて居る

永津〇隊正面の敵は我に十數倍既に殲滅迎擊の機會を狙つて居るが部隊長の信玄流戰術には全く手も足も出ず去る七、八兩日には我が誘ひ戰術にマンマと乘つて金家港及び楊家浜に侵入した敵は前者六百、後者二百計九百で、我軍により四方より包圍され猛烈の苦杯を嘗して戰意を喪失するに至つた、名將永津〇隊長は人情隊長として名高く部下を愛する事我が子の如く、慰問の日本酒、煙草等は自分は口にせず悉く部下に分ち與へる程で部下將兵の全幅の信賴と尊敬とを受けて居る、一方和知〇隊長は敵の十五糎加農砲の十字砲火の下にあけつ放しの門前で悠然と煙

井戸に細菌、毒物を投入して逃亡
上海でも、北支でも

【東京十一日發同盟】上海より外務省着電に依れば奧淞、羅店鎭方面の支那軍は同地方の軍用飲料水となるべき井戸や池に細菌または一部毒物ある由である、青酸加里等を投入して逃亡した形跡あり支那軍のかかる非人道行為は上海のみならず北支でも同樣の事實ある由である

廢墟に頑張り
最後の抵抗
閘北戰線を視察する

【上海十一日發本社特電】我が陸戰隊の警備する閘北戰線の敵は既に一月に及ぶ我が猛擊の壓力にも拘らず、尚相當堅陣に近い陣地に喰ひ下つて頑強な抵抗を續けてゐる、まさに最後の抵抗だ、十一日午後三時から記者はこの戰線を視察した、先づ〇〇路路北部隊に古田部隊長を訪へば「武運長久八幡神社」の幟の翻る團旗を背に古田部隊長は例によつて戰局の話にある人とも思へぬ朗らかさで戰況を說明する、陸戰隊の進出にさすがの敵も最近は著しく動搖を示して居り我が宣撫班の旅れて軍りに無理な逆襲にやつて來る每夜毎夜六時過ぎからだ、砲や機銃を撃ち出すが多分後方陣地を父衛染したらしく殆んど砲火のみで兵力も減少してゐる樣だ、同所を出て更に越知部隊長の案内で前線に向へば見渡す限り砲爆擊に吹き壞されて道と言ふものは先づない、小春ならずして廢壞に一つ二つ咲く名無草に往時の面影が浮ぶ、鳥を梳切り眺らしいものを避つて通かに鉄砲戸の音しきりだ、越野部隊長は最前線の陣で或る部隊の陣るる塹壕に滑り込むと四百米前方に敵の前線部隊本部のある共心病院は直ぐ眼の先だ「カタ、カタ、カタツ」といふトーキーその儘の機關銃の音に慣れたとは云へ矢張少々は膽を冷しながら塹壕内を匍ふ匍ふにして水泥陸上に相對峙する十數陣地に出る、敵の土嚢は僅かに二百米の前方だ、敵の遺棄死體がツイ目の下に横たはつてゐる、我が決死隊に廃前させられた愛國女學生もまさに消息の間だ、此処を出て最後に岡野部隊を訪ふ、見上ぐれば敵陣上空には悠々〇機編隊の我が飛行機が秋空を切つて旋回してゐる、夕陽は西に傾いたそろ／＼砲彈の挨拶が始まるだらう

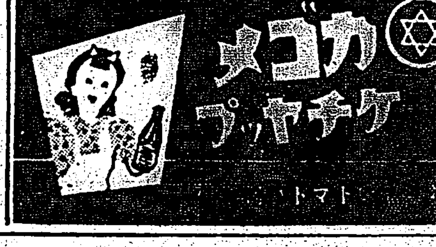

砲彈突擊隊長
勇猛大生大佐

【張家口十一日同盟特派員發】聚樂堡南方高地の激戰において壯烈な戰死を遂げた大生增成大佐は我が〇〇作戰の發初から陣頭に起ち長城線の激戰をはじめとして万全縣城の攻擊に〇〇部隊を率ゐて敵陣地を粉碎し皇軍の突擊路を開いた外各地の戰に勇名を轟かし猛將突擊隊長と謳はれた勇猛果敢な武將であつた、同隊長は聚樂堡南方高地の戰鬪開始せらるるや軍馬に跨つて砲彈雨飛の裡を指揮して部下を激勵してゐたが六日我が砲彈の命中に聚樂堡城の敵が潰走を開始した、午後零時二十分敵の追擊砲彈は率先陣頭に起つて奮戰してゐた同隊長の顏面に炸裂し大生大佐はアッと云ふ間に仆れ顏面を粉碎し聚樂堡城頭に日章旗翻へる寸前においてあたら山西の高原に壯烈な護國の鬼と化したのであつた、同大佐は士官學校二十一期出身當年五十歲であつた

馬來の奧地で
華僑が邦人襲擊
―など不祥事件頻發の噂―
歸臺の大西理事語る

【基隆電話】國際汽船ニューヨーク急行ライン清澄丸はシンガポール、マニラ經由橫濱への歸港の途次十二日正午基隆に寄港、午後八時出港した、同船ではシンガポールを中心に約二ケ月シャム、蘭印各地の調査視察を行つて居た台灣拓殖會社理事大西一三氏が夫人及び同社囑託大江二郎氏と共に歸台したが左の如く語つた

特に土產話はない、蘭印で一寸具體的に進めなければならない用件があつて出掛けたのだが帰任後各重役とも相談の上計畫を進める、南洋拓殖とは別に仕事の上では衝突しない、大體フルプラ海を境にして東は南拓、西は臺拓と云ふ樣に自然的になる

蘭印各地 の日本人は一生懸命にやつて居る、蘭印政府の今回の支那事變については沈默を守り支那人に對する取締りも嚴重であるが往年の上海事變の如くもし排日貨運動が起れば現在日本との間にクオータシステムがあつて自然自分達の一方の品物の賣行きにも關係する事をよく知つて居るからだ、シャムは中立的政府當局者も日暹親善政策には大いに力を盡して呉れて居る、同國で日本に牛を買つて呉れとの話を聞いた、南洋各地とも支那新聞のデマ放送のラヂオニユースが聞けるので日本人も弱んで居るが、一度馬來半島の奧地に入ればさつぱり事情が判らぬ為め既に支那人間では盛に排日貨運動が起され

邦人襲擊 の不祥事件も頻發して居る模樣で、私もペナンで日本人二名がやられたとの話を聞いた、英、佛共に日本が是以上積極的行動を起し〇〇島でも攻擊されると非常に困るからやめて呉れと云つて居る

尚同船では創立二十周年記念の慰勞旅行で南洋各地の視察旅行を行つて居た野村コンツェルンの一族で野村東印度殖産會社取締役の野村義二氏夫妻、同社細田取締役その他社員、お附き者さん達が大名行列宜しく歸つて來た、六船員達はフィリッピンの支那人達はさきの上海事變當時排日をやつて却つて自分達の方が困つたので今度は經濟的な排日運動はやらないらしいと語つて居た

宋美齢が共產紙の特派員

【パリ十一日發本社特電】蔣介石夫人宋美齢は支那事變發生以來航空委員會秘書長の資格で對日抗戰計畫に狂奔し日下南京に在る外國特派員の宣傳機關に當つてゐると傳へられてゐるが十一日附ユマニテ紙は今回宋美齢が同紙特派員に就任した旨を發表した、同紙は人も知る共產黨機關紙で今回のソ支協定の結果その紙面を共產化支那の宣傳に提供する事になつたものと見られる

"奸漢"銃殺で
支那軍は混亂

【上海十一日發】支那側軍隊内では漢奸の要職に大童であるが所謂漢奸は軍服を着用して識別を困難にし前線の後方にて日本軍に信號を發し又は支那軍指揮官を殺害するものと稱し支那軍當局は工作を行ひあるも又漢奸と誤認されて銃殺に處せらるる將兵多く軍隊内部の混亂漸く表面化するに至つた

列車三重衝突

【豐橋十一日發同盟】十一日午後七時頃東海道線豐橋市石塚地下道附近に於いて大阪發神戸行第七百十二旅客列車が臨時第千二百五十八貨物列車に雨に視界を遮られて追突、第七百十二旅客列車の後部車は脫線貨物列車の後部二輌は滅茶滅茶となり列車諸共顚覆し貨物列車乘客は即死外二名負傷した、現場へ更に下り貨物第六十七列車が進入し乘り顚覆して上り線を防塞せる貨物列車に引懸り同貨物列車は二つに分離して大混亂に陷りこれが為め東海道本線は上下線とも不通に陷つた、開通見込目下の所不明である

暴風雨
青森に山津浪

【青森十二日發同盟】十一日夜來の暴風雨のため同夜十一時頃青森縣下北郡風間浦村に山津浪あり、即死五名、負傷五名、行方不明四名を出し又家屋の倒壞とともに出火し全燒十五戶、燒死五名、負傷者多數を出した、舊船の流失二十五隻、又同郡大畑村の大畑川の増水約八尺に達し漁船の流失二百隻、南下北部方面の津浪に依る浸水家屋二千戶以上に達し、殊に縣下の林檎の落下夥しくその損害莫大の見込みである

漁船二隻沈沒

【札幌十二日發同盟】根室地方は十一日夜來風速二十米の暴風雨となり十二日午前五時三十分頃根室港に碇泊中の漁船二隻は遭難沈沒し、船員七名溺死した

命拾ひした
下條博士歸る
富士丸きのふ入港

【基隆電話】郵船富士丸は日本水產林、台灣總督府村田重役、加藤商會會根支店長、南國公司代表成富公三郎、台北帝大堀教授、交通局山下參事、督府技師下條博士の諸氏を始め總乘客六百二名の多數を乘せて十二日午前九時半基隆に入港したが、下條博士は八月二日より十三日迄蘭印バンドンに於て開催された國際聯盟主催極東衞生會議に日本代表の一人として出席歸途はシンガポールに於て不良支那人の日本人毆殺事件にぶつつかり命拾ひをしたとある一等船員で珍しく二等におさまつた下條博士は語る

會議は關係國代表その他を合せて總數二百數十名に上りライヒマン氏も顏を見せ、ノジャヤ總督も登場した

農村 衞生問題が審議されて眾貧約の色彩を帶びて居た、蘭印保健農村改善復興衞生根本を農村衞生藝術調査農村の特異性疾病制限の五部門に別れて討議した結果現在の樣な疾病の家庭でやらねばならぬ國或は地理的關係からして必ずしも[illegible]

香港丸入港
切齒扼腕する引揚民

【基隆電話】商船香港丸は香港よりの引揚げ邦人六十三名（內地人二十九名本島人三十四名）を乘せて十二日午前七時基隆に入港したがその他の船客中にも南支南洋の貿易狀況視察中であつた東京府立商工獎勵館主事佐々木誠彥氏や曾て廣東革命當時一籌を引具して敗殘の十九路軍が廈門に侵入せんとするのを未然に防いだ防謹あり今回は秘かに廈門を脫出香港經由歸つて來た廈門難民武力派で十八火當の一人主海生親分等の変り種が乘つて居た、相變らず嚴重な檢疫を受け內港に入つて上陸の許されたのは午後になつたが內市役所の救濟の手に縋つた人は內地人十四名であつた、引揚者は婦人子供が中心で可憐なタイピスト嬢や日本人大工さん五名も此つて居たが油頭の商船支店員で香港で殘務整理をやつて居た日高慶助氏やその他船員の話を聞くに香港の邦人は既に籠城生活を開始し不自由を忍び男子は朝夕連れ立つてオフイスへの往復をやつて居る、船の出入港時に埠頭には多數支那人苦力が群がり[illegible]られて乘組員は危險な為め上陸出來ず、唯と邦人との連絡も容易ではない、油頭はあれだけ爆擊されればもう爲す所はなくなつて終つたから香港の在留邦人は十二日基隆[illegible]

香港[illegible]みは大體一段落つくだらうと主海生親分は切齒扼腕し語る

最近廈門から密に香港に脫出して來た難民が語る所によれば廈門の避難民百五十七師は我が邦人の引揚げ後封印を為した我が工場商船家屋を破壞掠奪を恣ままにし我が殘留華民や又は海外から歸國した難者は漢奸が邦人に似て居る北支の支那人を漢奸と称して毎月數十名死逃捕沙汰の奧地でも我が華民は相當多數銃殺されて居ると漢奸等支那兵の暴月的事情振りは天人共に許さざるものあり我々華民の憤懣者は色々の話を持ち作ら一戰も交へず引揚げるなんて實に殘念でならない、我々は今回の引揚で住年築き上げた財産は全く水泡に帰して終つたのは殘念だきつと何時か仇討してやる

在鄉軍人の家族
「慰問に一千圓」
龜田氏が本社寄託

台北市新富町二ノ一〇材木店主龜田源治氏は金千圓を在鄉軍人家族慰問金として九月十一日本社に寄託して來た、本社では直ちに北市役所にその手續をとつた

中川路氏が
國防獻金
本社で手續き

今や燃ゆる獻金熱が集注して居る折から台北市兒玉町二ノ一中川路述吉（三）は父親の伊勢五郎氏に託し十一日午後一時本社に金五十圓を國防獻金として寄託した、本社では直ちに憲兵隊に送付獻金[illegible]

田村刀自の葬儀

台北に於ける產婆の草分けとして知られてゐる台北市東門町五三田村マセ刀自は今夏病氣のため靜養中であつたが、十一日午後十一時半逝去した、享年六十七、葬儀は十二日午後五時から東門町曹洞宗別院で執行されたが會葬者五百餘名非常な盛儀であつた、刀自の手にかかつた嬰兒は一万人と稱せられその慈善の手のあたる處は聞んでゐると云はれてゐる

本社主催棋戰
第廿二次戰擧行

本社主催有段者十人抜き戰第二十二次戰は、十二日午後零時半より楊本四段と一勝の後を受けて新竹の町田四段との間に行はれた、戰況は初盤より大激戰が展開され最後まで形勢は許されず、盤上火を噴く大力戰の後午後四時五十分終局した、棋譜は例に依つて楊本氏の勝評と共に本紙に掲載せらる

戰禍の地に
診療班を急派
同仁會で決定

【東京十二日發本社特電】同會では對支一般同仁のその[illegible]から北平、青島、濟南、漢口等に病院を經營、支那民衆に廉價な診療を[illegible]してゐた、ところ此の事變で北平以外の三病院は閉鎖のやむなきに至つた[illegible]二十万円を投じて北平を中心として二班の診療班を[illegible]は勿論何人を問はず一[illegible]に診療に從事するものとして大いに期待されてゐる

東京"オ"大會の
開催を聲明
外國新聞記者團に

[illegible]

氣天のふけ

△臺北地方　東の和風　晴れ
△北部地方　東の和風　晴れ
△昨日の最高氣溫　三一・〇度（午後一時）
（臺北觀測所發表）

會葬御禮
吳鴻森
外七人

東寶　十三日封切
P・C・L日活ティチク提携作品　音樂　古賀政男
藤山一郎・千葉早智子・堤眞佐子・竹久千惠子
藤原釜足　他當代ナンバ・ワン・オンパレード
東京ラプソディ
全國を風靡する藤山　古賀の名コンビ！
（唄で描いた大東京の横顏）
P・C・L超特作　御米金翔樺一世一代の珍演
愈々妙だ！愈々珍だ！
武士道朗かなりし頃
同時上映　日本一の桃太郎
大三〇セン　席
新世界館

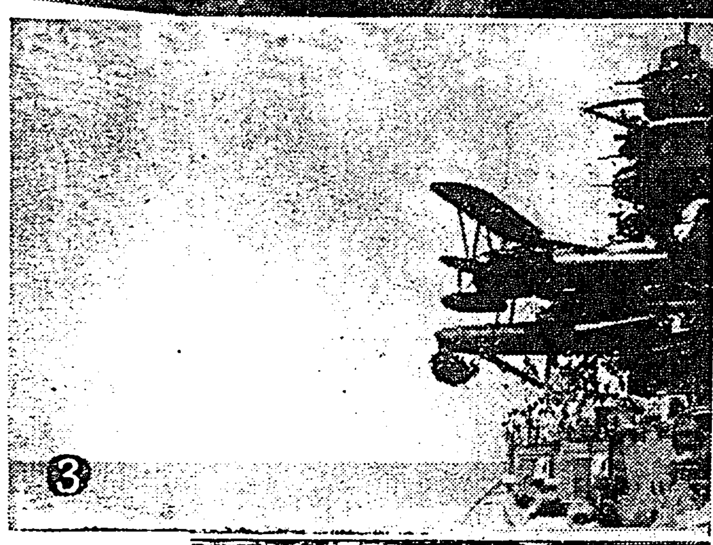

寫眞說明

（１）南支を衝いて南支攻擊の壯途に就かんとする海軍機（２）[illegible]（３）[illegible]（４）[illegible]（海軍省許可濟）